



**Gemeente
Haarlem**

Maart 2022

Data, Informatie en Analyse
In opdracht van de gemeenten
Beverwijk, Bloemendaal, Haarlem,
Heemstede, Heemskerk, Velsen en
Zandvoort

Corona Impact Monitor Regio Kennemerland Editie maart 2022 (vijfde editie)

Onderzoeksrapport

Inleiding

Aanleiding en achtergrond

Corona en de maatregelen die genomen worden om het virus in te dammen zorgen voor een complexe situatie. De coronacrisis heeft economische, sociaal-maatschappelijke en financiële impact op gemeenten.

De Corona Impact Monitor Regio Kennemerland is in juli 2020 gestart met als doel om een beeld te geven van de impact van de coronacrisis in de gemeenten Beverwijk, Bloemendaal, Heemstede, Haarlem, Velsen en Zandvoort.

Dit is de vijfde editie van de monitor. Vanaf de tweede editie (november 2020) is ook de gemeente Heemskerk aangesloten. De inzichten van de monitor kunnen houvast bieden om focus aan te brengen in het gemeentelijk beleid.

Vooralsnog is dit (waarschijnlijk) de laatste monitor. Door periodiek te monitoren, houden we steeds de vinger aan de pols bij de maatschappelijke ontwikkelingen.

Methode

De afdeling DIA (Data, Informatie en Analyse) van de gemeenten Haarlem en Zandvoort heeft de regionale regie bij de monitor.

DIA heeft een overzicht van beschikbare, betrouwbare en mogelijk relevante indicatoren gemaakt. Hierover is afstemming geweest met een aantal gemeenten uit Kennemerland, waarna de definitieve indicatorenlijst is vastgesteld.

Bij de indicatoren is de volgende thema-indeling aangehouden:

- Economie
- Sociaal-maatschappelijk
- Ondersteuningsmaatregelen, werk en inkomen
- Woningmarkt

Medio juli 2020 is gestart met het binnenhalen, ordenen en structureren van de gegevens voor de eerste monitor. Tijdens een evaluatie eind september 2020 is besloten om de tweede monitor uit te breiden met de indicator Wmo-gebruik en de monitor verder gelijk te houden. De vierde editie is in opzet gelijk aan de derde en tweede monitor.

De gebruikte gegevens zijn deels afkomstig uit gemeentelijke administraties. Daarnaast zijn een aantal openbare- (bijv. CBS, UWV) en betaalde bronnen (bijv. LISA) gebruikt.

In dit rapport worden de verzamelde data samengebracht, gepresenteerd en geanalyseerd. De bestaande gegevensreeksen uit de eerdere monitors zijn uitgebreid met de meest recente gegevens.

Volledigheid van de monitor

Niet alle indicatoren uit het Plan van Aanpak zijn opgenomen in deze vijfde editie van de monitor. Een aantal indicatoren is tijdens de informatieverzameling van de eerdere monitors al afgevallen omdat de gegevens voor slechts een beperkt aantal gemeenten beschikbaar waren, niet actueel waren of niet frequent bijgewerkt worden.

De eerste monitor was samengesteld in de zomermaanden en daarmee de vakantieperiode. Vanwege de afwezigheid van dataleveranciers kon destijds niet alle data geleverd worden. Voor de tweede monitor kon meer informatie worden verzameld. Een aantal indicatoren is om uiteenlopende redenen nog steeds niet toegevoegd. [Bijlage 2](#) bevat een lijst met niet-opgenomen indicatoren voorzien van toelichting waarom deze keuze is gemaakt.

Actualiteit

De cijfers in de grafieken en tabellen lopen tot en met het vierde kwartaal van 2021. In een aantal gevallen waren nog geen cijfers voor het vierde kwartaal en zijn de meeste recente gegevens gebruikt. Voor een aantal indicatoren zijn ten opzichte van de vierde monitor geen nieuwe cijfers. In deze gevallen staat dit in een vetgedrukte eerste alinea aangegeven. Zo blijven de cijfers voor de woningmarkt wat betreft het woningaanbod en de huizenprijzen bijvoorbeeld ongewijzigd. De uitkomsten van de monitor zijn dan ook een momentopname. Voor de duiding van de ontwikkelingen worden ook actuelere artikelen en rapporten aangehaald.

Interactieve links

Het rapport werkt met interactieve links naar achterliggende rapporten en stukken, zodat de lezer zich desgewenst op een thema kan verdiepen. De links zijn herkenbaar doordat ze onderstreept zijn. Er is uiteraard een groot aanbod aan corona-gerelateerde bronnen, dus er is sprake van een selectie. In [bijlage 3](#) staan alle in het rapport genoemde bronnen per thema.

Begrippenlijst

De definitie van verschillende indicatoren is opgenomen in [bijlage 1](#).

Trendgrafieken

In het rapport komen verschillende trendgrafieken voor. Ontwikkelingen worden daarin vanaf een beginpunt vergeleken tussen de gemeenten. Bijvoorbeeld: een score van 110 betekent dat het getoonde vanaf het beginpunt met 10 procent is toegenomen. In de titels van de figuren en tabellen in het rapport staat aangegeven of het om een trend (relatieve ontwikkeling) of om absolute aantallen gaat.

Onzekere verwachtingen

In het rapport worden bij enkele indicatoren verwachtingen over de toekomst uitgesproken. Deze zijn voor een groot deel gebaseerd op rapporten en scenarioschetsen van externe bronnen zoals bijvoorbeeld CBS, CPB en UWV. Daarnaast is een deel van de verwachtingen gebaseerd op wat experts op een specifiek thema zeggen over ontwikkelingen in hun themagebied. Hierbij is geprobeerd om de verwachtingen te schetsen op basis van de meest gangbare inzichten. De tijd sinds de coronacrisis heeft laten zien dat veel verwachtingen niet volledig uitkomen. De in het rapport geschetste toekomstverwachtingen zijn aannemelijk, maar hangen ook af van veel externe factoren. Met name de ontwikkelingen rondom het virus spelen hierin een grote rol.

Regio Kennemerland

In het rapport worden uitkomsten op regioniveau gepresenteerd. Daar waar in deze rapportage wordt verwezen naar de Regio Kennemerland betreft het alle negen gemeenten in de regio inclusief de gemeenten die niet apart vermeld worden (Beverwijk, Bloemendaal, Haarlem, Haarlemmermeer, Heemstede, Heemskerk, Uitgeest, Velsen en Zandvoort).

Samenvatting Corona Impact Monitor Regio Kennemerland maart 2022

Economie

- Het consumentenvertrouwen is voor Noord-Holland in het vierde kwartaal van 2021 sterk gedaald. De hoge inflatie speelt hier een belangrijke rol. Deze speelt minder een rol bij het ondernemersvertrouwen. Dat steeg wel en komt op hetzelfde niveau te liggen als vóór de corona crisis. We kunnen dus stellen dat ondernemers positiever zijn over de toekomst dan consumenten. Dat lijkt vooral te komen door de toenemende inflatie, die zorgt voor minder vertrouwen bij consumenten over een snel herstel. Zowel het beeld van consumentenvertrouwen als het ondernemersvertrouwen is in Noord-Holland vergelijkbaar met het landelijke beeld. De invloed van corona is ook op kleinere schaal te zien; de economie van Zuid-Kennemerland werd in 2020 hard geraakt door corona.
- In 2021 waren er 74 faillissementen in de regio Kennemerland. Dat is minder dan in eerdere jaren. De meeste faillissementen waren in de (detail)handelssector (33), maar dit ligt ook onder het niveau van voor de coronacrisis. De steunmaatregelen van de overheid houden waarschijnlijk het aantal faillissementen nog beperkt; de verwachting blijft dat het aantal faillissementen nog toeneemt als steunmaatregelen aflopen.
- Het UWV voorspelde in juni 2021 sterke regionale banenkrimp in de sectoren cultuur, vervoer en horeca. Deze voorspellingen zijn beperkt uitgekomen. Het aantal banen in de horeca kromp in het eerste halfjaar, maar door bedrijvendynamiek zijn er in het tweede half jaar in elke sector banen bijgekomen, ook in de horeca. Er is dus sprake van een breed herstel.
- In heel 2021 ontstonden meer nieuwe bedrijfsvestigingen in de Regio Kennemerland dan dat er verdwenen. Dit zorgde in het vierde kwartaal voor een positief saldo van 770 banen, een hoger saldo dan in *heel* 2020. Met de toename stijgt ook het aandeel zzp'ers en het aantal banen. Het gaat hier om werkgelegenheid uit nieuwe en opgeheven vestigingen.

Sociaal-maatschappelijk

- De ontwikkeling van het aantal actieve cliënten in de jeugdhulpverlening verschilt per gemeente. Sinds december 2019 is het aantal cliënten in Heemstede en Bloemendaal toegenomen. In Zandvoort is er een daling. In de resterende gemeenten is het aantal cliënten over 2021 (ongeveer) gelijk gebleven.
- Sinds 2018 tot de coronacrisis nam het aantal jongeren met jeugdhulp zonder verblijf in de deelnemende gemeenten continu toe. Tussen januari 2021 en juli 2021 (meest recente cijfers) is er sprake van een stijgend aantal cliënten in de regiogemeenten. Dit komt overeen met het landelijk beeld: in Nederland is er in deze periode een stijging van 2 procent. Alleen in Beverwijk neemt dit aantal af met 2 procent.
- Het aantal Wmo-cliënten in de deelnemende gemeenten laat een wisselend beeld zien. In (bijna) alle deelnemende gemeenten uit de Regio Kennemerland is het aantal cliënten tussen juli en december 2021 gelijk gebleven of afgenomen. Alleen in Zandvoort (+3%) en Beverwijk (+1%) is het aantal cliënten toegenomen.
- Het aantal meldingen van openbare overlast bereikt in Q3 van 2021 een hoogtepunt. In het vierde kwartaal is het – mede doordat de dagen korter en kouder zijn – afgenomen. Dit geldt voor alle deelnemende gemeenten in de regio Kennemerland, maar vooral Zandvoort. De meldingen van jeugdoverlast laten dezelfde afname in Q4 2021 zien. Heemstede laat een andere trend zien, waar in het vierde kwartaal juist sprake was van een toename in het aantal meldingen.



Samenvatting Corona Impact Monitor Regio Kennemerland maart 2022 (2)

Sociaal-maatschappelijk

- De aantallen geregistreeerde winkeldiefstallen en inbraken in woningen namen in het vierde kwartaal van 2021 weer toe. Dit wordt gerelateerd aan het opheffen van (enkele) coronamaatregelen, waardoor men minder vaak thuis is. Ook corona-gerelateerde vormen van online oplichting (cybercriminaliteit) nemen toe.
- Het aantal meldingen van huiselijk geweld was in de Regio Kennemerland in 2021 (1.345) lager dan in 2020 (1.501). Over heel 2021 waren er 10 procent minder meldingen dan een jaar eerder.
- Bij de Brede Centrale Toegang Kennemerland meldden zich in 2021 maandelijks gemiddeld 37 nieuwe daklozen per maand. Dat is iets lager dan in 2020 (39), 2019 (46) en 2018 (45). Wel ziet de BCT sinds 2018 een constante toename in het aantal geslapen nachten. Dit verklaart de toenemende druk op deze voorziening.

Ondersteuningsmaatregelen, werk en inkomen

- Vanaf juli 2019 neemt het aantal WW-uitkeringen langzaam toe en de coronacrisis heeft dit aanvankelijk geaccelereerd. Echter, vanaf januari 2021 nam het aantal WW-uitkeringen in alle gemeenten af. Afgezien van Beverwijk en Zandvoort is het aantal lopende WW-uitkeringen in alle zeven gemeenten lager dan destijds.
- Het aantal uitkeringen in de agrarische- en 'Openbaar bestuur'-sector nam in het vierde kwartaal toe. In absolute aantallen gaat dit respectievelijk om 1 en 3 uitkeringen.
- In het derde kwartaal van 2021 (meest recente cijfers) zijn er in de arbeidsmarktregio Kennemerland 7.650 openstaande vacatures. Vergeleken met het tweede kwartaal is dat 19 procent meer. Landelijk steeg het aantal vacatures met 13 procent in het derde kwartaal.
- De krapte op de arbeidsmarktregio Kennemerland is in het tweede en derde kwartaal van 2021 (meest recente cijfers) toegenomen. De spanning in de meeste branches neemt toe. In de ICT-branche en de bij de transport- en welzijnsberoepen neemt de krapte toe, maar met name bij technische beroepen is er sprake van extreme krapte.

Samenvatting Corona Impact Monitor Regio Kennemerland maart 2022 (3)

Ondersteuningsmaatregelen, werk en inkomen

- In 2021 waren er meer aanvragen voor schuldhulpverlening (791) dan in 2020 (778), maar minder dan in voorgaande jaren. In 2021 waren er meer aanvragen voor budgetondersteuning dan in alle voorgaande jaren. Het is onduidelijk of hier sprake is van een corona-effect.
- De ondernemers in de Regio Kennemerland hebben in het tweede half jaar van 2021 minder gebruik gemaakt van de nieuwe NOW 6.0-regeling. In de hele regio zijn er 483 aanvragen geweest. In de periode van de NOW 3.0 en NOW 3.2- waren er aanzienlijk meer aanvragen – respectievelijk 1.544 en 775.

Woningmarkt

- Het aantal aangevraagde bouwvergunningen fluctueert de afgelopen jaren erg. Voor het tweede half jaar van 2021 zijn er in de deelnemende gemeenten minder aanvragen dan in dezelfde periode een jaar eerder.
- In het tweede half jaar van 2021 werden er 888 nieuwbouwwoningen opgeleverd. Dit is meer dan in het eerste half jaar van 2021 (584 woningen), maar minder dan in het eerste (908) en tweede half jaar van 2020 (1282 woningen).
- Via Woonservice hebben we inzicht in het aantal actief woningzoekenden voor sociale huur in de regio Zuid-Kennemerland en IJmond. In totaal staan er in december 2021 61.724 ingeschreven bij Woonservice, waarvan er 9.592 (16%) actief op zoek zijn naar een woning. In het vierde kwartaal van 2021 is het aantal woningzoekenden in Zandvoort sterk toegenomen (+6%). Betrokkenen hebben geen verklaring voor deze fluctuerende aantallen.

- Driekwart van de actief woningzoekenden (7.189) is woonachtig in één van de zeven gemeenten die aan de Corona Impact Monitor meedoen.
- Het Wonen in Metropoolregio Amsterdam-onderzoek (WiMRA) laat zien dat de woningmarkt zelf nauwelijks is beïnvloed door de coronapandemie. De verkoopprijs van woningen in de MRA is blijven stijgen en ligt ruim een ton boven het Nederlands gemiddelde.
- Tot slot laat de WiMRA data zien dat bij één op de vijf huishoudens in de MRA de woonwensen zijn veranderd door de (gevolgen van) de coronapandemie. Zij geven bijvoorbeeld aan dat zij meer ruimte nodig hebben om thuis te werken of dat zij liever een tuin hadden gehad. Met name huishoudens in kleine woningen van minder dan 40 m² waren minder tevreden dan bij voorgaande metingen.

Inhoudsopgave

In het rapport worden per thema de indicatoren besproken. De snelkoppelingen hieronder verwijzen naar de verschillende thema's en de bijlagen:

ECONOMIE (p. 8)

SOCIAAL-MAATSCHAPPELIJK (p. 17)

ONDERSTEUNINGSMAATREGELEN, WERK & INKOMEN (p. 27)

WONINGMARKT (p. 37)

BIJLAGEN (p. 42)

Hoofdstuk: Economie

In dit hoofdstuk worden de volgende indicatoren behandeld:

Consumentenvertrouwen

Ondernemersvertrouwen

Faillissementen

Werkgelegenheid

Bedrijvendynamiek

Economie: consumentenvertrouwen

Het consumentenvertrouwen (zie begrippenlijst voor definitie) is voor Noord-Holland in het vierde kwartaal van 2021 sterk gedaald naar -24. Hiermee zit het bijna weer zo laag als het dieptepunt van Q3 2020 (-30). De toegenomen inflatie wordt als belangrijkste factor van deze trend gezien. In het tweede kwartaal begon deze daling (-6) en in het derde kwartaal nam deze daling nog verder toe (-24). Ook de cijfers voor de achterliggende deelindicatoren *economisch klimaat* (-33) en *koopbereidheid* (-18) zijn in het vierde kwartaal voor de Provincie Noord-Holland negatiever dan in het derde kwartaal. Het provinciale consumentenvertrouwen ligt grotendeels in lijn met dat van Nederland.

Bij de start van de coronacrisis was er sprake van een sterke daling. Na een diepe dip in 2020 liet het eerste kwartaal van 2021 positieve ontwikkelingen zien. Volgens de Macro Economische Verkenning (MEV) van het CPB is de Nederlandse economie in 2021 met bijna 4 procent gegroeid. Dit komt door de toenemende vraag uit het buitenland en de consumptie van huishoudens en de overheid.

De economie van de Metropoolregio Amsterdam (MRA) zal in 2021 waarschijnlijk met ongeveer 4 procent groeien. Deze groei komt na een historische krimp van 7,1 procent in 2020.

Het IMF verwacht dat de gehele wereldeconomie in 2022 zal groeien (met 4,4%). In het vierde kwartaal van 2021 is deze groeiprognose door de groei van de omikron-variant iets verlaagd.

Absolute ontwikkeling score consumentenvertrouwen

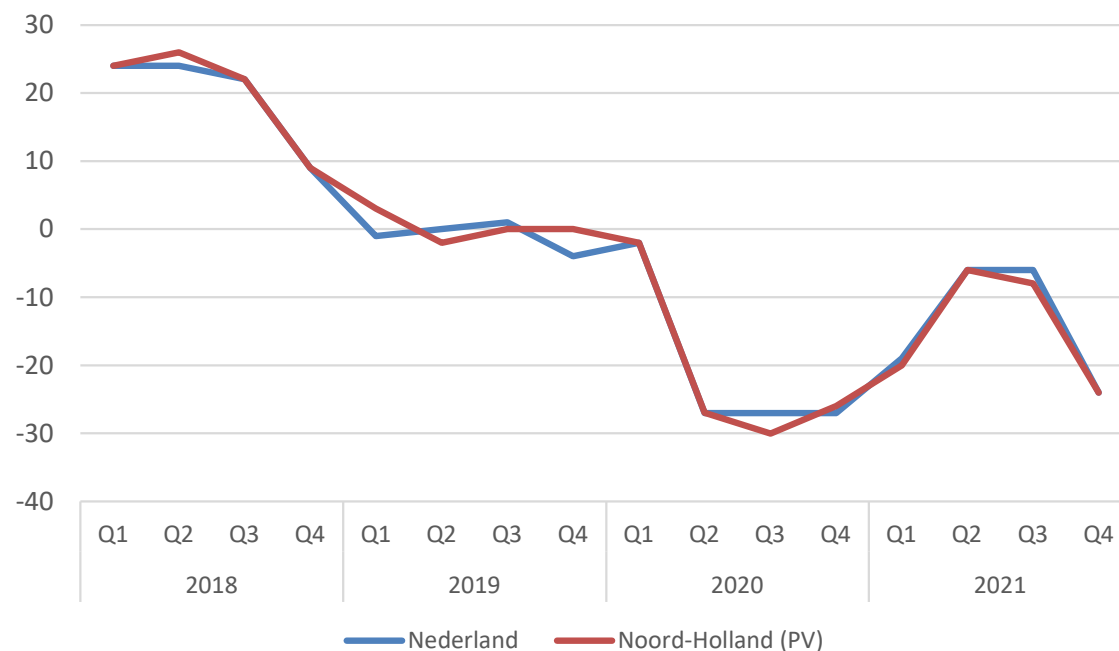

Volgens de Europese Commissie is het consumentenvertrouwen in december in de hele eurozone verslechterd.

Vooraf in de tweede helft van 2021 zorgde de toenemende inflatie voor een stijging van consumentengoederen en –diensten (CBS). Dit zorgde (zeer) waarschijnlijk voor minder vertrouwen bij consumenten over een snel herstel.

Economie: ondernemersvertrouwen

Vergelijkbaar met het consumentenvertrouwen (p. 11) meet CBS ook het ondernemersvertrouwen. Dit ontwikkelt zich in Noord-Holland vergelijkbaar als landelijk. Na een dieptepunt in het tweede kwartaal van 2020, steeg het vertrouwen in het laatste half jaar van 2020. In 2021 is het vertrouwen enorm gestegen.

In Q4 zijn de saldi van het ondernemersvertrouwen voor Nederland (19,8) en Noord-Holland (17,2) beide rond de 20. Dat is hoger dan het niveau van vóór de coronacrisis. Verder laat het ook zien dat ondernemers een positievere toekomstverwachting hebben dan consumenten. De door de corona zwaar geraakte sectoren zoals de cultuur, sport en recreatie verwachten in 2022 meer te gaan investeren. Ook wordt een toename in de omzet verwacht.

De impact van de crisis verschilt sterk per sector. Uit de Conjunctuur Enquête Nederland (COEN) blijkt dat ondernemers in de horeca het meest optimistisch zijn over het economische klimaat. Het minst optimistisch zijn ondernemers in de detailhandel (Kamer van Koophandel). Een waarschijnlijke verklaring hiervoor is de toenemende groei van online webshops. Ook de dagelijkse sector in winkelgebieden stonden onder druk door de sluiting van niet-essentiële winkels.

Ondernemers in alle bedrijfstakken zijn in het vierde kwartaal van 2021 per saldo optimistisch. Dit optimisme wordt gedreven door de verwachte toename in de omzet en de personeelssterkte. Opmerkelijk is dat het optimisme van de ondernemers haaks staat op de dreigende personeelstekorten.

Absolute ontwikkeling score ondernemersvertrouwen

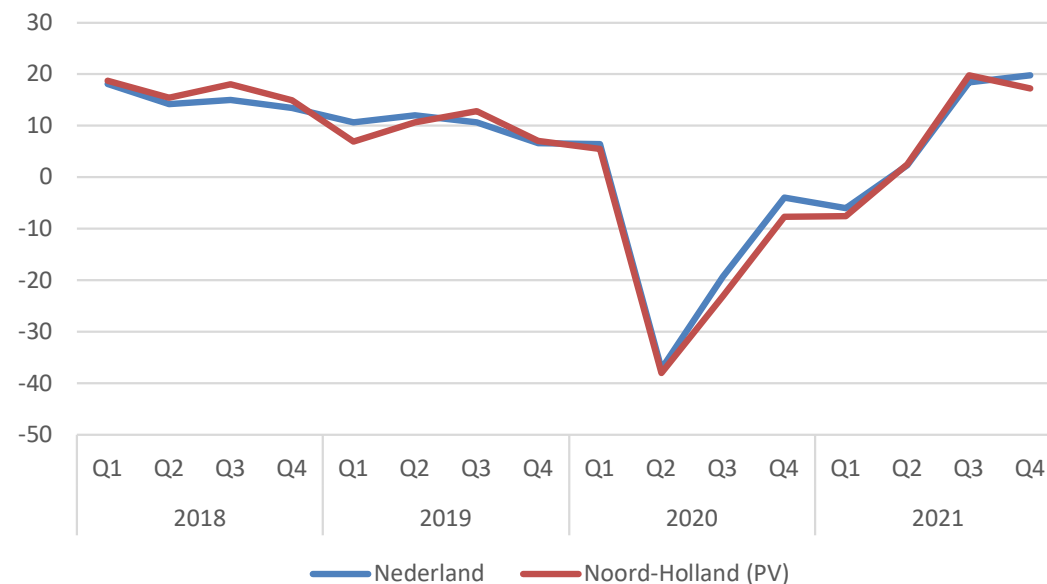

Economie: faillissementen

In het vierde kwartaal gingen 14 bedrijven in de Regio Kennemerland failliet. Dit is minder dan in het derde kwartaal van 2021 (17) en 2020 (16). In totaal waren er 31 regionale faillissementen in de tweede helft van 2021. Dat is iets meer dan vorig jaar, maar minder dan in alle voorgaande jaren. Volgens het CBS is het aantal faillissementen in 2021 landelijk historisch laag. Alleen in 1990 was het aandeel faillissementen net iets lager. De verklaring hiervoor is de noodsteun van de overheid die tijdens de coronacrisis (grotendeels) doorliep.

Volgens de landelijk uitgevoerde Bijzonder Beheer Barometer van augustus 2021 hebben de talloze overheidsmaatregelen hun vruchten afgeworpen, waarschijnlijk ook op de lange termijn. Verwacht wordt dat de horeca, groot- en detailhandel, cultuur en recreatie de sectoren zijn waar de komende tijd de hoogste toestroom naar bijzonder beheer komt. Experts maken zich wel zorgen over het investeringsvermogen van ondernemingen, vanwege het sterk toegenomen schuldniveau. Gevreesd wordt dat veel bedrijven hun investeringen op de (middel)lange termijn uitstellen. Bedrijven worden juist geadviseerd om te investeren in zichzelf ter voorbereiding op een eventuele nieuwe lockdown.

De meeste faillissementen in de Regio Kennemerland waren in de sector (groot- en detail)handel. Vóór de coronacrisis waren er ook al veel faillissementen in de detailhandel. Door webwinkels hadden winkelgebieden het al lastig. Door steunmaatregelen is de trend iets afgezwakt. Onbekend is hoe deze trend zich in 2022 zal gaan doorzetten.

Ook de financiële sector en specialistische zakelijke dienstverlening nemen een groot deel van de faillissementen in de regio voor hun rekening.

Aantal faillissementen per gemeente

	2018				2019				2020				2021			
	Q1	Q2	Q3	Q4	Q1	Q2	Q3	Q4	Q1	Q2	Q3	Q4	Q1	Q2	Q3	Q4
Beverwijk	4	4	2	6	3	2	4	1	1	2	1	1	0	2	3	0
Bloemendaal	0	0	0	0	0	1	1	0	0	1	1	1	0	0	0	1
Haarlem	5	3	10	7	1	13	7	10	2	10	1	3	5	16	6	3
Heemskerk	1	0	3	0	0	1	1	0	2	1	0	0	0	1	0	1
Heemstede	0	0	3	0	3	2	2	3	1	1	0	0	0	2	1	0
Velsen	3	2	2	1	3	3	2	0	5	3	0	0	2	2	1	0
Zandvoort	5	1	1	2	0	1	0	0	1	1	0	1	0	0	0	0
Regio Kennemerland*	28	21	34	33	13	36	30	27	23	37	16	13	12	31	17	14

*Regio is inclusief Haarlemmermeer en Uitgeest

	2018				2019				2020				2021			
	Q1	Q2	Q3	Q4	Q1	Q2	Q3	Q4	Q1	Q2	Q3	Q4	Q1	Q2	Q3	Q4
Bouw	3	1	6	2	2	3	1	3	1	7	1	2	4	2	1	0
Cultuur, sport en recreatie	0	1	1	0	0	0	1	0	1	0	1	0	0	0	0	0
Financiële instellingen	5	1	2	3	3	1	4	4	2	3	0	0	0	0	4	3
Gezondheids- en welzijnzorg	0	0	1	0	0	0	0	0	0	4	0	0	0	1	0	0
Handel	14	8	13	12	3	21	13	10	7	5	3	4	3	19	9	2
Horeca	1	1	0	9	1	3	0	0	0	1	4	3	1	0	0	0
ICT	1	0	1	1	0	1	0	2	0	3	0	0	0	1	0	0
Industrie	2	4	3	1	0	0	3	4	2	2	1	0	0	2	0	1
Onderwijs	0	0	1		0	0	0	0	0	0	1	0	1	0	0	0
Overige zakelijke dienstverlening	0	0	1	1	0	1	0	0	0	0	0	1	1	0	0	1
Specialistische zakelijke dienstverlening		1	3	3	1	2	3	2	2	2	1	1	0	4	1	4
Verhuur en overige zakelijke dienstverlening	1	1	0	1	0	2	3	1	2	4	4	1	1	1	2	0
Vervoer en opslag	1	3	2	0	3	2	2	1	6	6	0	1	1	1	0	0
Totaal	28	21	34	33	13	36	30	27	23	37	16	13	12	31	17	14

Economie: banen naar sector

In de UWV-prognose van juli 2021 voor de regio Kennemerland bleek dat er zeer grote krimp van werkgelegenheid in de sectoren cultuur, vervoer en opslag en horeca wordt verwacht.

In de Regio Kennemerland vertegenwoordigen de drie genoemde krimpsectoren 16 procent van de werkgelegenheid. De groeisector openbaar bestuur is sterk ondervertegenwoordigd in de regio Kennemerland. De bouwsector (9%) is één van de grootste werkgevers. Alleen de handel en sector 'Zakelijke diensten' zijn groter (respectievelijk 22 en 25%).

Aandeel banen (%) naar sector Regio Kennemerland (2021)

	Aandeel
Zakelijke diensten	25%
Handel	22%
Bouw	9%
Zorg	8%
Horeca	7%
Onderwijs	7%
ICT	7%
Vervoer en opslag	5%
Cultuur sport en recreatie	4%
Overige diensten	3%
Industrie	2%
Financiële instellingen	1%
Landbouw	<1%
Overheid	<1%
Onbekend	<1%
Totaal	100%



Economie: bedrijvendynamiek vestigingen

Het Landelijk Informatiesysteem van Arbeidsplaatsen (LISA) brengt via haar monitor vestigingendynamiek zoveel mogelijk de actuele ontwikkelingen van bedrijvigheid in beeld (zie in de bijlage begrippenlijst meer over de methodiek).

In 2021 komen er in de Regio Kennemerland elk kwartaal meer bedrijfsvestigingen bij dan dat er verdwijnen. In het begin van de coronacrisis (Q3 2020) begon deze trend. Vanaf het derde kwartaal in 2021 daalt het saldo iets. In het derde kwartaal verdwenen er 980 vestigingen in de Regio Kennemerland en kwamen er 1.760 nieuwe vestigingen bij. Per saldo kwamen er in het derde kwartaal dus 940 bedrijven bij. Met deze stijging ligt het saldo hoger dan in heel 2020. In het vierde kwartaal neemt het saldo weer af.

Op de volgende pagina's staan figuren over de aan de vestigingen gerelateerde bedrijvigheid en wordt ingegaan op de ontwikkelingen per sector en per gemeente.

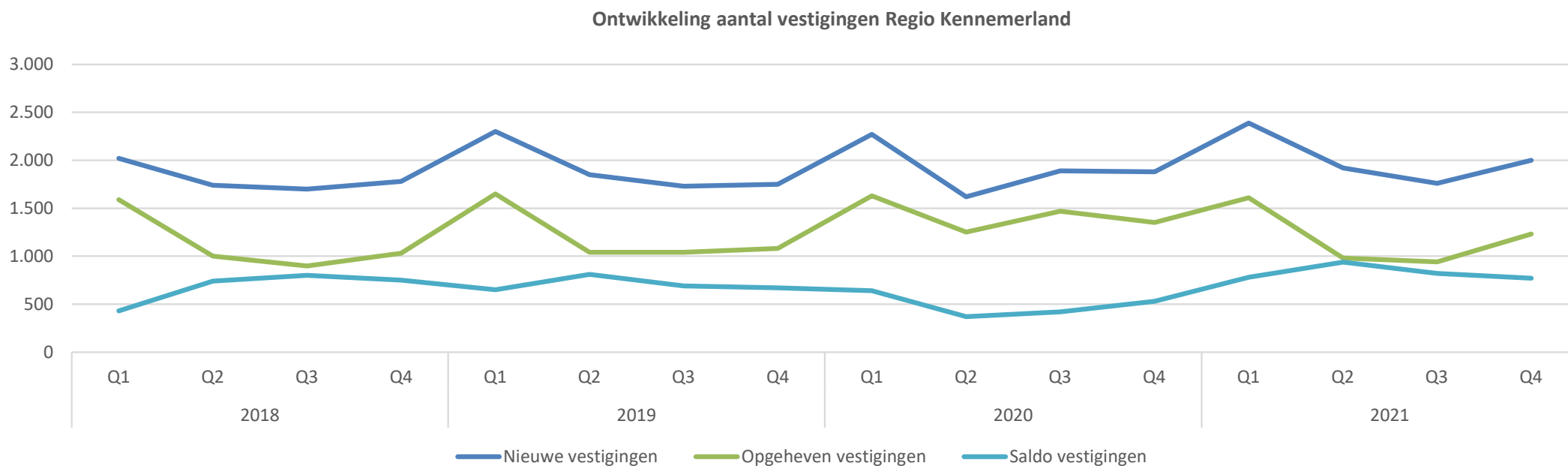

Bron: LISA

Economie: bedrijvendynamiek banen

In het vierde kwartaal van 2021 verdwenen er 2.810 banen en kwamen er 2.990 banen bij door het verdwijnen en ontstaan van bedrijfsvestigingen. Per saldo kwamen er dus 180 banen bij in het eerste kwartaal.

Het saldo in het derde kwartaal van 2021 ligt aanzienlijk hoger dan het gemiddelde van 2020, toen met name het tweede kwartaal een duidelijke dip liet zien.

Het feit dat er in het vierde kwartaal minder banen zijn bij gekomen dan vestigingen, duidt op een afname van de gemiddelde omvang van bedrijven. Dit betekent dat het aantal ZZP-ers toeneemt.

Het aantal banen neemt dus niet navenant toe met het aantal vestigingen (p.15). Dit komt de een flinke toename in het aantal zzp-ers, in plaats van bedrijven met personeel. Hierdoor neemt de bedrijfsomvang langzaam af. Betrokkenen zagen dit verschijnsel ook al vóór de coronacrisis.

Belangrijke kanttekening: de hier gepresenteerde cijfers gaan alleen over de werkgelegenheid bij nieuwe of opgeheven vestigingen. Werkgelegenheidsontwikkeling binnen bedrijven is hier niet in beeld. Deze kan indirect worden afgelezen aan het aantal WW-uitkeringen en vacatures.

Ontwikkeling aantal banen gerelateerd aan nieuwe en opgeheven bedrijfsvestigingen Regio Kennemerland

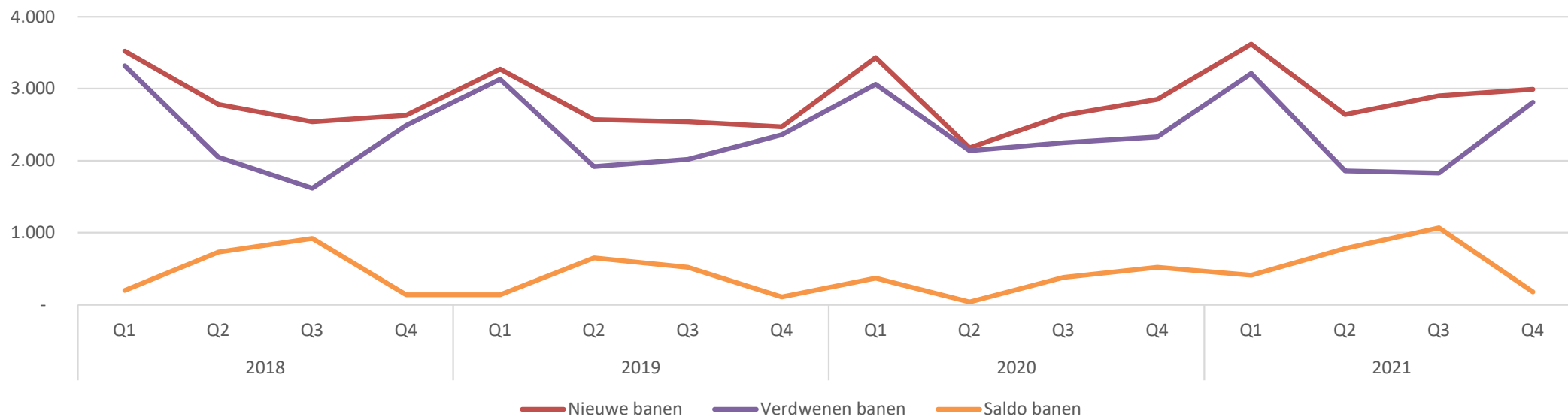

Economie: bedrijvendynamiek naar sector

In het tweede semester jaar van 2021 was er geen enkele sector in de Regio Kennemerland waar het aantal bedrijfsvestigingen daalde. Het ziet er naar uit dat het herstel is ingezet, er is geen enkele sector die krimp laat zien. Een groot deel van de toename van vestigingen in het tweede semester zit in de sectoren zakelijke diensten (410), zorg (220) en bouw (220). Er was ook geen enkele sector waar er banen verdwenen. In de horeca in 2020 was de ontwikkeling van het aantal banen minder rooskleurig. In 2021 is dat gekeerd. Toen de horeca weer open ging, kwam het personeel daar weer terug. In de sector 'Vervoer en opslag' kwamen er 240 banen bij. Ook in de sectoren 'Zakelijke diensten' (220) en de zorg (200) namen het aantal banen toe.

Ontwikkeling aantal vestigingen en gerelateerde banen Regio Kennemerland*

Vestigingen

Banen

	2018		2019		2020		2021		2018		2019		2020		2021	
	Semester	Semester	Semester	Semester	Semester	Semester	Semester	Semester	Semester	Semester	Semester	Semester	Semester	Semester	Semester	Semester
	1	2	1	2	1	2	1	2	1	2	1	2	1	2	1	2
Bouw	190	220	230	210	210	130	280	220	230	200	180	200	230	120	180	110
Cultuur sport en recreatie	50	60	70	50	-10	10	40	70	40	0	60	50	-50	10	40	50
Financiële instellingen	0	10	0	0	-10	-10	0	10	10	10	-70	-10	10	-80	-30	10
Handel (groothandel en detailhandel)	50	110	170	130	280	310	340	130	-270	-220	-180	-50	60	490	360	120
Horeca	50	90	70	90	10	30	30	110	40	60	30	-20	-50	-20	-120	80
Industrie en nutsbedrijven	30	50	50	40	10	40	70	30	-50	30	70	-40	-10	40	80	50
Informatie en communicatie	100	100	100	40	30	20	120	80	90	150	0	-130	-10	-10	40	0
Landbouw	-10	10	0	0	0	10	0	10	-10	0	0	20	0	10	0	0
Onbekend	0	0	0	0	0	0	0	0	0	0	-20	-40	-10	0	-10	0
Onderwijs	150	140	180	120	120	160	150	130	170	130	170	150	50	140	140	120
Overheid	0	0	0	0	0	0	0	0	0	0	-10	0	0	-10	0	0
Overige diensten	10	20	60	70	40	40	50	90	-40	30	40	50	10	20	50	50
Vervoer en opslag	70	100	80	70	60	70	80	70	40	-20	100	-40	110	-10	-70	240
Zakelijke diensten	340	460	360	390	170	20	420	410	280	490	230	290	60	60	380	220
Zorg	140	170	130	150	90	140	120	220	420	200	160	200	20	130	130	200
Totaal	1.170	1.540	1.500	1.360	1.000	970	1.700	1.580	950	1.060	760	630	420	890	1.170	1.250

*uitkomsten zijn afgerond op tientallen. Daardoor kan het totaal verschillen van de optelling van sectoren.

Bron: LISA

Economie: bedrijvendynamiek per gemeente

Het aantal vestigingen in de aan de monitor deelnemende gemeenten neemt toe. In het vierde kwartaal van 2021 was dit in alle gemeenten het geval. Over heel 2021 nam het aantal bedrijfsvestigingen in alle aan de monitor deelnemende gemeenten toe. De werkgelegenheidsontwikkeling die hiermee gepaard gaat is alle gemeenten positief. Alleen in Heemskerk blijft het saldo in het vierde kwartaal gelijk. In Haarlem (stijging van 120 banen) en Velsen (60) kwamen er in absolute zin het meeste banen bij door het ontstaan en verdwijnen van bedrijfsvestigingen.

Ontwikkeling aantal vestigingen per gemeente*

	2018				2019				2020				2021			
	Q1	Q2	Q3	Q4	Q2	Q2	Q3	Q4	Q1	Q2	Q3	Q4	Q1	Q2	Q3	Q4
Beverwijk	20	50	40	50	60	20	50	30	30	30	50	30	50	70	80	60
Bloemendaal	30	20	20	30	30	20	10	30	10	0	0	10	10	30	10	30
Haarlem	160	240	270	300	260	300	260	240	210	120	100	160	290	360	270	280
Heemskerk	30	40	50	20	30	30	20	50	20	10	20	20	60	40	60	40
Heemstede	30	20	50	20	30	30	30	10	30	10	-10	20	10	30	20	20
Velsen	30	90	110	90	90	100	60	60	80	30	70	70	80	80	80	70
Zandvoort	0	10	20	10	10	30	30	20	20	10	10	0	20	40	30	20
Regio Kennemerland	440	740	820	750	660	810	700	680	620	370	410	550	790	940	800	770

Ontwikkeling aantal banen door ontstaan/verdwijnen vestigingen per gemeente

Beverwijk	-100	-10	30	-40	0	-40	100	60	-40	-70	50	-20	-10	50	50	30
Bloemendaal	100	70	20	70	0	30	0	20	-10	10	-20	0	0	30	10	30
Haarlem	170	210	260	180	220	260	190	-10	60	-100	90	80	130	340	410	120
Heemskerk	-20	40	80	-10	-30	30	-10	60	30	-20	10	30	50	30	80	0
Heemstede	40	20	60	-30	-10	40	80	-60	20	20	30	20	10	20	20	20
Velsen	10	130	120	70	10	130	60	0	50	20	90	120	40	120	20	60
Zandvoort	20	-20	-10	0	-20	30	40	40	0	0	10	-20	10	60	30	10
Regio Kennemerland	200	750	930	140	150	630	520	120	370	40	370	520	410	780	1060	180

*uitkomsten zijn afgerond op tientallen. Daardoor kan het totaal verschillen van de optelling van sectoren.

Hoofdstuk: sociaal- maatschappelijk

In dit hoofdstuk worden de volgende indicatoren behandeld:

Jeugdhulpverlening

Wmo

Overlast

Corona-gerelateerde bekeuringen

Diefstal en inbraak

Huiselijk geweld

Maatschappelijke opvang

Sociaal-maatschappelijk: jeugdhulpverlening

In december 2021 is het aantal cliënten in de jeugdhulpverlening in bijna alle deelnemende gemeenten vergelijkbaar met de periode vlak voor corona (december 2019). In de periode tussen december 2019 en december 2021 Alleen in Heemstede (+11%) en Bloemendaal (+10%) nam het aantal cliënten sterk toe. In Zandvoort is er sprake van een daling van 3 procent.

Gedurende 2021 zijn er in de regio veel schommelingen in het aantal cliënten te zien en is er geen eenduidige ontwikkeling te ontwaren. Zo is er in Beverwijk sprake van een duidelijke daling in het tweede kwartaal, maar blijft in dezelfde periode in Heemstede en Bloemendaal de trend van toename doorzetten. Het is niet duidelijk waardoor dit komt. Er is hier geen duidelijke invloed van corona hard te maken.

Aantal actieve cliënten
jeugdhulpverlening per gemeente*

	dec-18	dec-19	dec-20	jun-21	dec-21
Beverwijk	807	845	844	820	878
Bloemendaal	454	480	489	537	528
Haarlem	2.749	2.983	2.996	3.023	2.940
Heemstede	472	524	581	625	583
Heemskerk	749	779	684	729	..**
Velsen	1.396	1.442	1.499	1.492	1.477
Zandvoort	229	253	251	247	245

*De cijfers worden doorlopend met terugwerkende kracht bijgewerkt. Data in dashboards kan daardoor licht verschillen van bovenstaande tabel.

** Data van Heemskerk ontbreekt.

Ontwikkeling (%) actieve cliënten jeugdhulpverlening in 2021 (januari 2020=100)

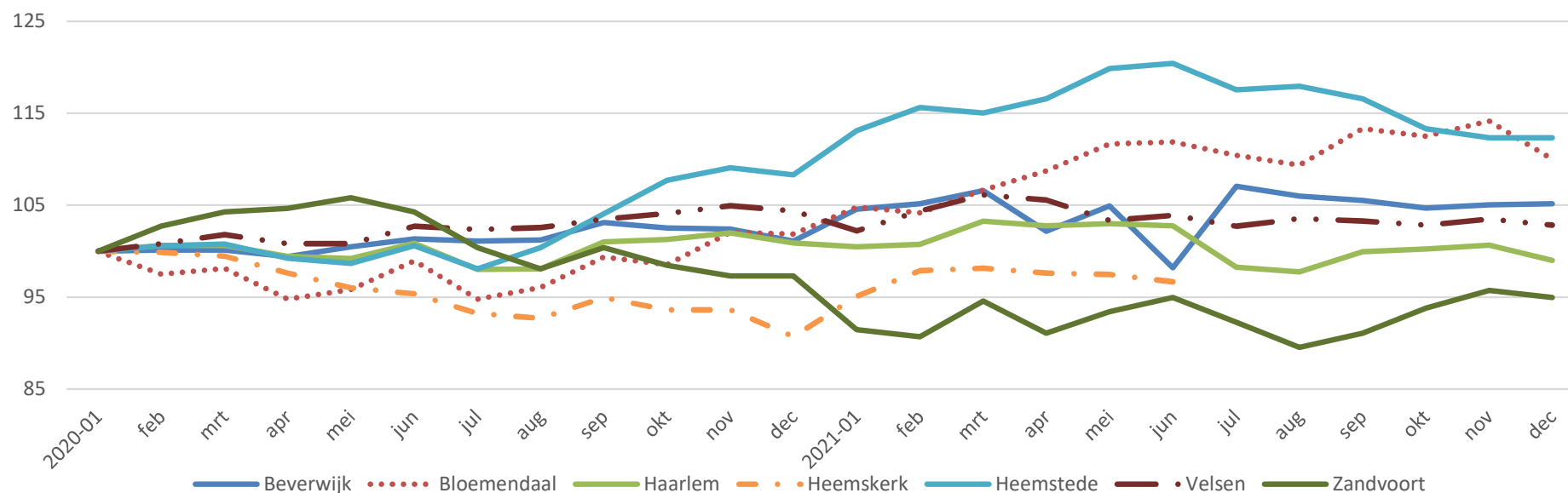

Bron: gemeenten

Sociaal-maatschappelijk: jongeren met jeugdhulp

In 2021 heeft de Kindertelefoon een hulplijn voor jongvolwassenen geopend. Hier konden ze naartoe bellen 'als het even niet lekker gaat'. Sindsdien bleven de zorgen over de mentale gezondheid van jongeren aanhouden. Zo is de Kindertelefoon in oktober 2021 een online preventiecampagne gestart om de aandacht te vestigen op kinderen en jongeren.

De Coronapeiling Jeugd van de GGD Kennemerland laat ook zien dat het mentaal en sociale welbevinden van jongeren in de regio Kennemerland onder druk staat. Jongeren hebben sinds corona een dubbel zo hoog risico op eenzaamheid (30% in 2021 t.o.v. 14% in 2019). Ook het percentage leerlingen met depressieve klachten is toegenomen van 23% in 2019 naar 32% in 2021. Verder is online pesten meer dan verdubbeld, van 5% in 2019 naar 11% in 2021.

In de jeugdhulp is er een onderscheid te maken tussen jongeren die voor de hulp elders verblijven dan thuis (intramurale zorg, hierna 'met verblijf') en jongeren die niet in een instelling verblijven ('zonder verblijf'). In de Regio Kennemerland nam het aantal jongeren in de jeugdhulp zonder verblijf tussen januari 2018 en juli 2021 met 53 procent toe tot 9.805 cliënten. Tussen januari en juli 2021 is er sprake van een stijgend aantal cliënten in de regiogemeenten. Dit ligt in lijn met het landelijk beeld: in Nederland is er in deze zelfde periode een stijging van 2 procent te zien. De grootste stijging is zichtbaar in Bloemendaal (22%), maar dit betreft slechts enkele individuen.

In de Regio Kennemerland zijn 855 cliënten in de jeugdzorg mét verblijf. Dit zijn er 3 procent minder dan in januari 2018. Vanwege het lage aantal cliënten is het niet zinvol om de relatieve ontwikkelingen weer te geven. De jeugdhulp zonder verblijf lijkt te zijn toegenomen in de tweede helft van 2021: alleen in Beverwijk is er een lichte afname.

Ontwikkeling (%) jeugdhulp zonder verblijf per gemeente (januari 2018=100)

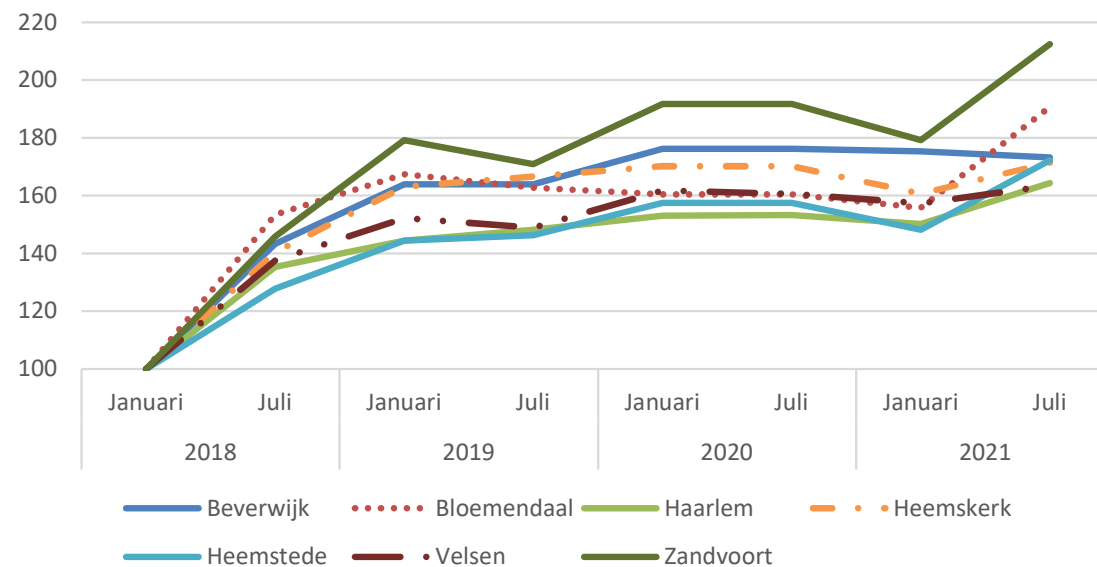

Aantal cliënten jeugdhulp met verblijf per gemeente*

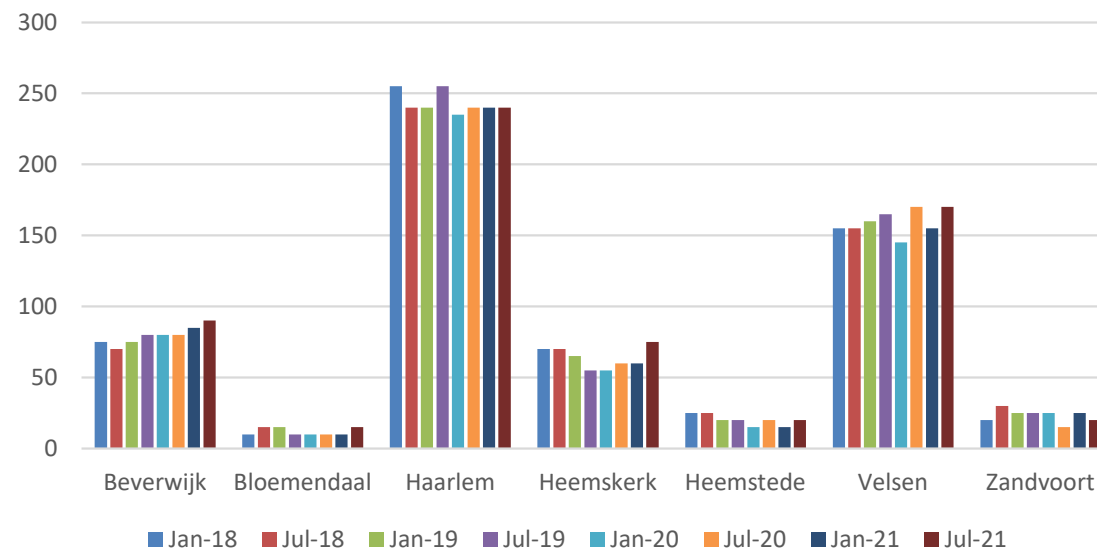

*voorlopige cijfers.

Bron: CBS

Sociaal-maatschappelijk: Wmo

In (bijna) alle deelnemende gemeenten uit de Regio Kennemerland is het aantal cliënten tussen juli en december 2021 gelijk gebleven of afgenomen. Alleen in Zandvoort (+3%) en Beverwijk (+1%) is het aantal cliënten toegenomen.

Aantal actieve cliënten* Wmo per gemeente

	dec-18	dec-19	dec-20	jun-21	dec-21
Beverwijk	1.520	1.793	1.843	1.881	1.899
Bloemendaal	1.280	1.386	1.353	1.379	1.374
Haarlem	9.370	10.017	10.176	9.807	9.768
Heemskerk	2.596	2.797	2.817	2.776	2.787
Heemstede	1.797	1.840	1.751	1.732	1.714
Velsen	4.155	4.386	4.544	4.465	4.432
Zandvoort	1.166	1.269	1.294	1.242	1.275

*de gebruikte definitie verschilt soms licht per gemeente. Bovenstaande cijfers geven een globaal inzicht in de ontwikkelingen en de omvang. De cijfers worden doorlopend met terugwerkende kracht bijgewerkt. Data in dashboards kan daardoor licht verschillen van bovenstaande tabel.

Ontwikkeling (%) actieve cliënten Wmo in 2021 per gemeente (januari=100)

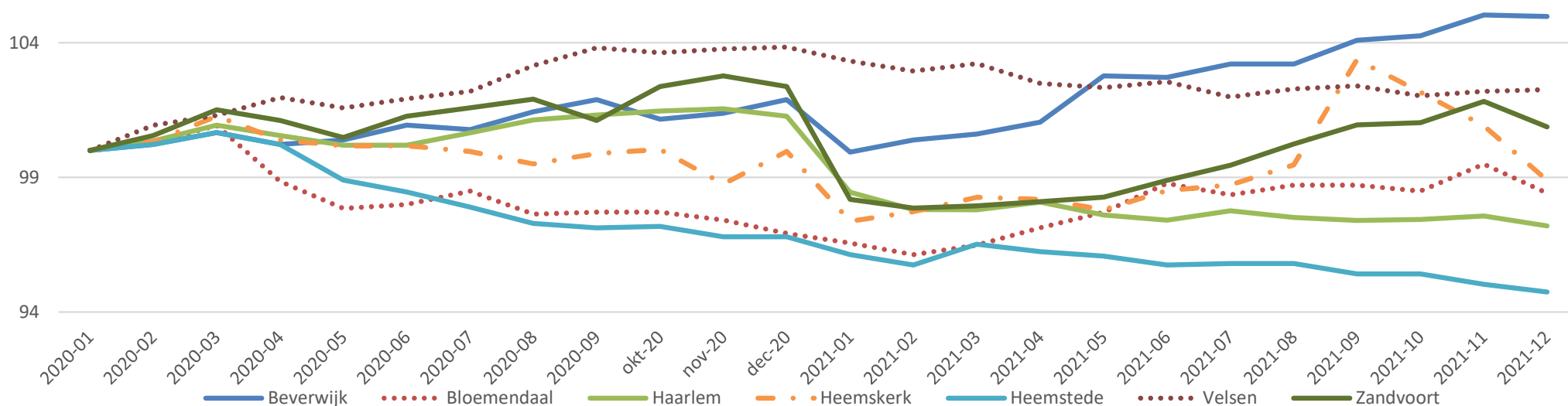

Bron: gemeenten

Sociaal-maatschappelijk: meldingen overlast jeugd

Sinds de uitbraak van corona is het aantal meldingen van jeugdoverlast flink toegenomen. In de tweede helft van 2021 neemt het aantal meldingen echter af. Het aantal meldingen ligt in de meeste gemeenten nog wel boven de gemiddelden van voor corona.

In de gemeenten Beverwijk (van 130 naar 98), Bloemendaal (94 naar 69), Haarlem (van 361 naar 251) en Heemskerk (van 135 naar 87) zijn in het derde kwartaal aanzienlijk minder meldingen van jeugdoverlast.

Heemstede laat een andere trend zien, waar in het derde en vierde kwartaal juist sprake was van een hoger aantal meldingen. Deze toename houdt onder andere verband met een vaste plek waar jongeren zich verzamelden tijdens de zomerperiode en met een aantal vuurwerkgerelateerde meldingen in het najaar.

In het vierde kwartaal van 2021 neemt de daling van het aantal meldingen in (bijna) alle gemeenten nog verder af.

De uitzonderingen hierop is Heemskerk, hier nam het aantal meldingen juist weer toe. Betrokkenen geven hier twee verklaringen voor. Allereerst was er in de zomerperiode veel samenwerking tussen de politie en jeugdwerk. Het aantal meldingen kan hierdoor zijn gestegen.

Daarnaast was er een bouwplan gestart waardoor de situatie op een overlastgevende locatie gewijzigd werd. Enige tijd na Q4 2021 zag de gemeente een verschuiving van een ander gebied niet ver van deze bouwplek vandaan waar zelf ook cameratoezicht nodig is geweest.

Ontwikkeling (%) meldingen overlast jeugd per gemeente (Q1 2018=100)

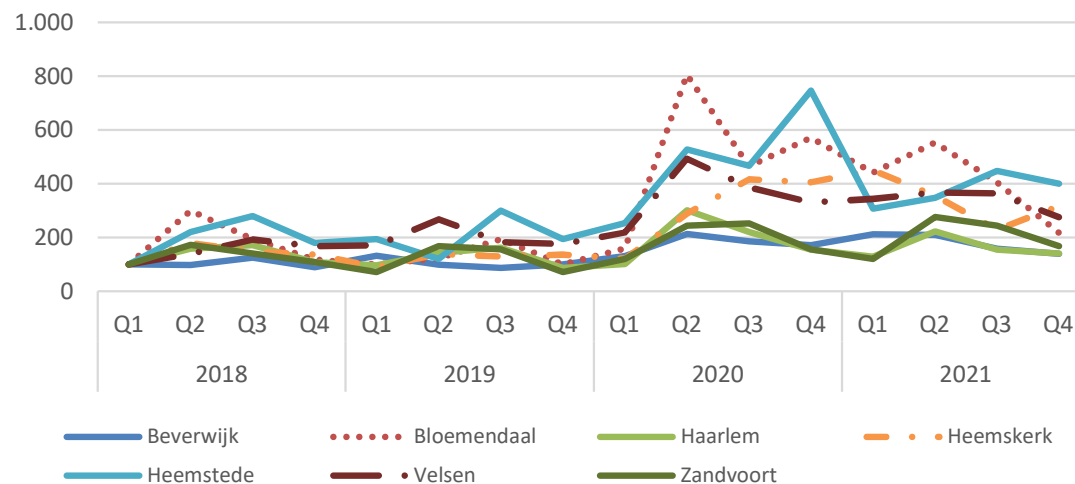

Aantal meldingen overlast jeugd per gemeente

	2019				2020				2021			
	Q1	Q2	Q3	Q4	Q1	Q2	Q3	Q4	Q1	Q2	Q3	Q4
Beverwijk	82	61	54	62	81	132	115	106	131	130	98	86
Bloemendaal	17	21	33	17	27	137	79	97	75	94	69	37
Haarlem	156	231	261	141	164	489	356	251	207	361	251	227
Heemskerk	34	53	49	52	46	110	158	154	171	135	87	120
Heemstede	29	18	45	29	38	79	70	112	46	52	67	60
Velsen	99	155	106	102	127	286	224	192	199	213	211	160
Zandvoort	18	42	39	18	30	61	63	40	30	69	61	42
Totaal regio	435	581	587	421	513	1294	1065	952	859	1054	844	732

Sociaal-maatschappelijk: meldingen openbare overlast

In 2021 waren er 4.665 meldingen van openbare overlast in de regio. Dat is 2 procent minder dan in 2020 (4.739).

In tegenstelling tot het aantal meldingen van jeugdoverlast (p.23), zijn de meldingen van openbare overlast in het derde kwartaal van 2021 juist toegenomen. Dit geldt voor alle deelnemende gemeente in de Regio Kennemerland, behalve Heemskerk en Heemstede. Met de toename in het derde kwartaal, komt het aantal meldingen uit op 1.460. Dit is 12 procent meer dan een jaar geleden (1.308).

In het vierde kwartaal nam het aantal meldingen (1.161) iets af: dit was 9 procent minder dan in het vierde kwartaal van 2020.

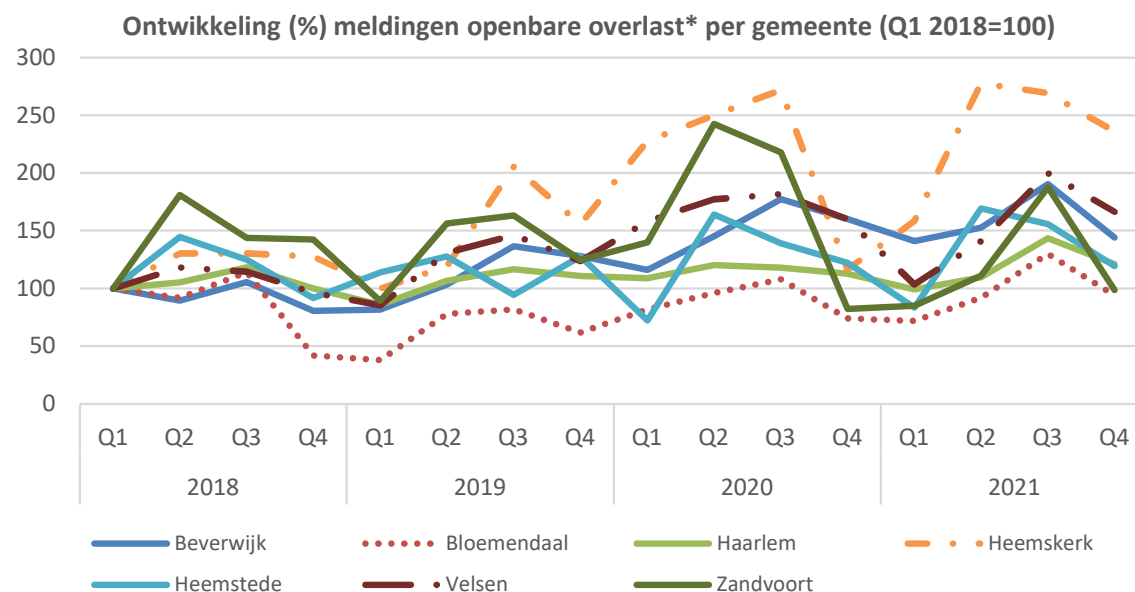

*bij openbare overlast gaat het om openbare dronkenschap, overlast van verwarde personen, alcohol- en drugsoverlast en overlast door zwervers

Aantal meldingen openbare overlast per gemeente

	2019				2020				2021			
	Q1	Q2	Q3	Q4	Q1	Q2	Q3	Q4	Q1	Q2	Q3	Q4
Beverwijk	76	96	127	119	108	135	165	149	131	142	177	134
Bloemendaal	19	39	41	31	41	48	54	37	36	46	65	47
Haarlem	423	525	574	546	537	593	582	556	488	541	708	597
Heemskerk	36	43	74	56	82	90	98	42	57	100	97	85
Heemstede	41	46	34	46	26	59	50	44	30	61	56	43
Velsen	94	144	161	136	174	195	200	176	114	155	220	183
Zandvoort	65	114	119	91	102	177	159	60	62	81	137	72
Totaal	754	1007	1130	1025	1070	1297	1308	1064	918	1126	1460	1161

Sociaal-maatschappelijk: diefstal en inbraak

Landelijk ziet de Politie over heel 2021 nog een afname van woninginbraken. Dit wordt gerelateerd aan de coronamaatregelen zoals de (streng) lockdowns en het thuiswerken. Het aantal woninginbraken in de regio Kennemerland neemt in de tweede helft van 2021 echter flink toe, waarmee het weer even vaak voorkomt als winkeldiefstal. De verklaring hiervoor is dat men weer minder vaak thuis is. Het is nog niet op het niveau van vóór de coronacrisis. Het is afwachten hoe zich dit verder ontwikkelt.

Vóór corona was inbraak het meest registreerde incidenttype.

Corona brengt ook nieuwe vormen van criminaliteit met zich mee. Onderzoek van Baracuda laat zien dat de omikron-variant zorgt voor een toename in phishing-campagnes rondom corona. Oplichters doen zich voor als neppe testlabs of versturen valse testuitslagen.

Op de volgende pagina zijn de ontwikkelingen van het aantal meldingen van diefstal en inbraak per gemeente in kaart gebracht. Met uitzondering van Beverwijk, Heemskerk en Zandvoort nam het aantal diefstallen en inbraken in alle gemeenten toe in het vierde kwartaal. Het aantal incidenten nam in alle gemeenten in het derde kwartaal af (afgezien van Velsen).

Aantal geregistreerde incidenten Regio Kennemerland

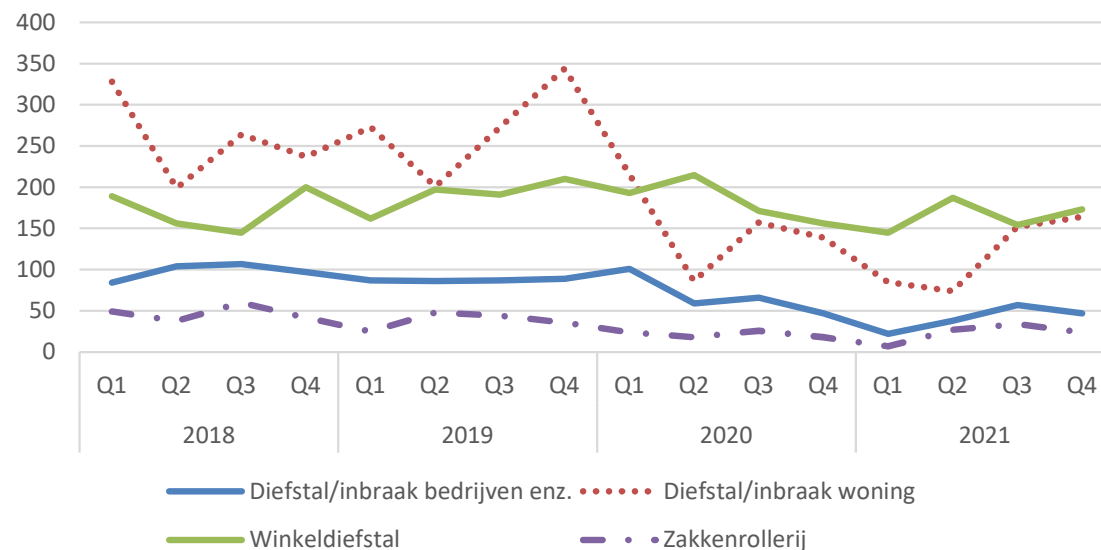

Bron: Politie

Sociaal-maatschappelijk: diefstal en inbraak

Aantal geregistreerde incidenten diefstal, inbraak en zakkenrollerij

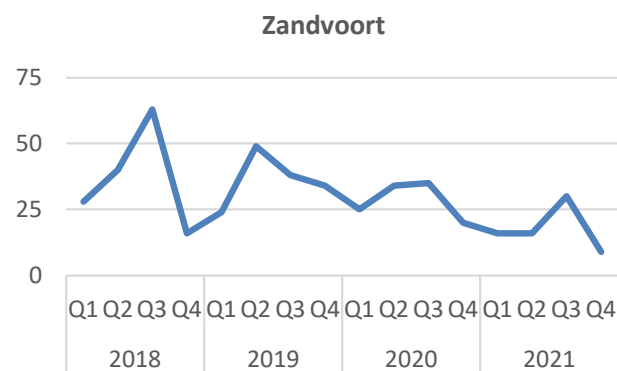
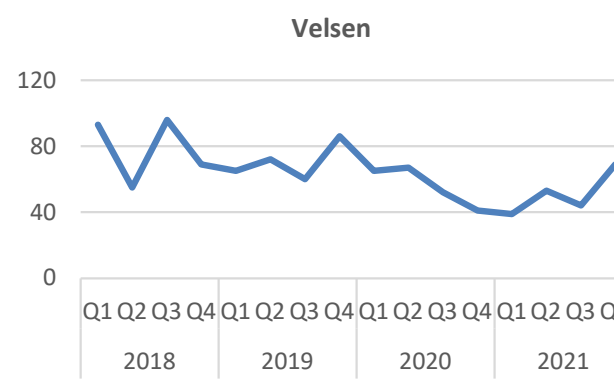
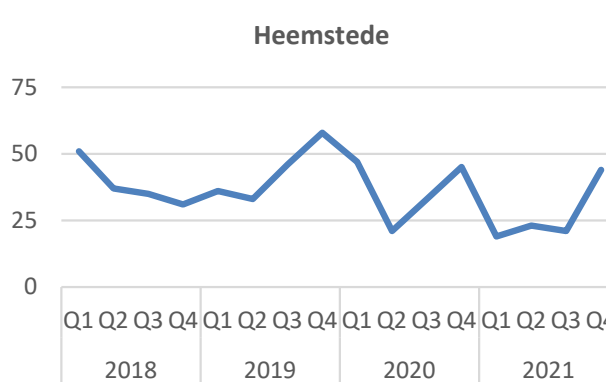
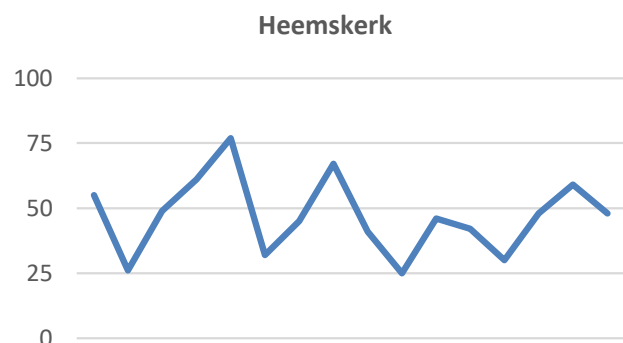
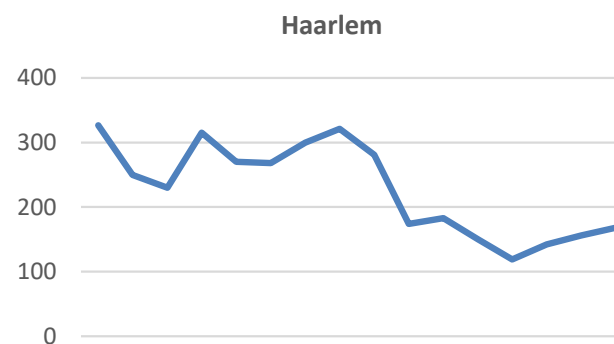
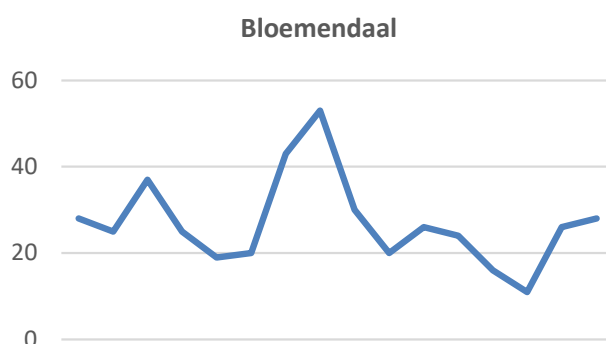
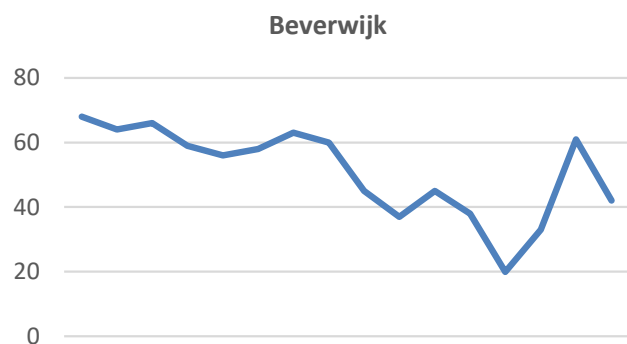

Sociaal-maatschappelijk: meldingen huiselijk geweld

In het vierde kwartaal van 2021 waren er in de Regio Kennemerland 315 politiemeldingen van huiselijk geweld. Het aantal meldingen in 2021 (1.345) is lager dan in 2020 (1.501). Over heel 2021 waren er 10 procent minder meldingen dan een jaar eerder. De politie maakt gebruik van codes die gekoppeld worden aan registraties van meldingen. Hierdoor kan het zijn dat het werkelijke aantal gevallen van huiselijk geweld hoger ligt.

Volgens een woordvoerder van de Blijf Groep is de achterliggende reden dat mensen tijdens de lockdowns allemaal thuis zaten. Het was lastiger om naar buiten te gaan en hulp te zoeken, terwijl het geweld escaleerde. Ook werd de huisarts niet bezocht door slachtoffers en kwamen er minder hulpverleners over de vloer.

Lang niet alle vormen van huiselijk geweld worden ook gemeld bij de politie. Uit de [Prevalentiemonitor 2020](#) bleek dat 8 procent van de Nederlandse bevolking van 16 jaar en ouder aan in de afgelopen 12 maanden slachtoffer was geweest van een of meerdere vormen van huiselijk geweld. De precieze cijfers van 2021 zijn nog niet beschikbaar. Volgens Veilig Thuis gaat het om minder meldingen. Wel werden er meer adviesaanvragen gedaan: ongeveer 120.000.

Aantal meldingen en ontwikkeling huiselijk geweld per gemeente

	2019				2020				2021			
	Q1	Q2	Q3	Q4	Q1	Q2	Q3	Q4	Q1	Q2	Q3	Q4
Beverwijk	29	62	45	55	40	41	25	32	32	41	30	39
Bloemendaal	12	15	14	4	7	13	8	9	7	8	6	8
Haarlem	117	150	127	150	130	159	126	118	110	133	105	108
Heemskerk	24	40	35	30	24	22	31	31	15	20	25	10
Heemstede	16	8	7	6	9	6	5	9	4	9	14	9
Velsen	43	65	62	68	40	56	49	48	44	59	45	40
Zandvoort	28	18	20	20	14	26	19	12	13	22	8	18
Regio Kennemerland	375	466	436	435	366	428	351	356	316	375	339	315

Sociaal-maatschappelijk: aanvragen maatschappelijke opvang

In de vorige metingen is het aantal nieuwe aanmeldingen bij de maatschappelijke opvang steeds bijgehouden. In 2021 meldden zich maandelijks gemiddeld 37 *nieuwe* daklozen – dus die zich nog niet eerder gemeld hadden – met een ondersteuningsvraag bij de Brede Centrale Toegang. De Brede Centrale Toegang (BCT) geeft informatie en advies aan dak- en thuislozen. De medewerkers van de BCT begeleiden daklozen die zich melden naar de benodigde zorg, diensten en zo nodig opvang. De BCT-cijfers geven inzicht in het aantal daklozen, maar het is niet het volledige beeld. Dit zijn *alleen* de daklozen die zich hebben gemeld bij de BCT. Het totale aantal daklozen is in werkelijkheid hoger omdat niet alle daklozen zich melden.

In deze meting is het aantal geslapen nachten ook meegenomen in de analyse. Volgens betrokkenen zou dit de toenemende druk op de maatschappelijke opvang beter in beeld brengen. Nu is te zien dat het totaal aantal geslapen nachten door de jaren heen steeds meer is toegenomen. T.a.v. 2020 is het in 2021 met 28 procent toegenomen.

Aantal geslapen nachten bij de maatschappelijke opvang
BCT Kennemerland

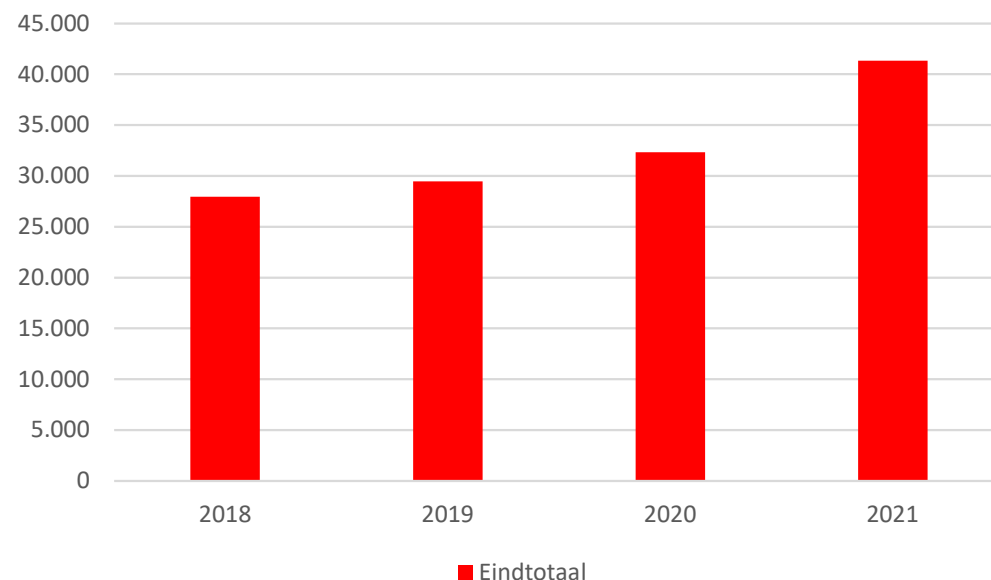

Aantal nieuwe aanmeldingen maatschappelijke opvang bij BCT Kennemerland

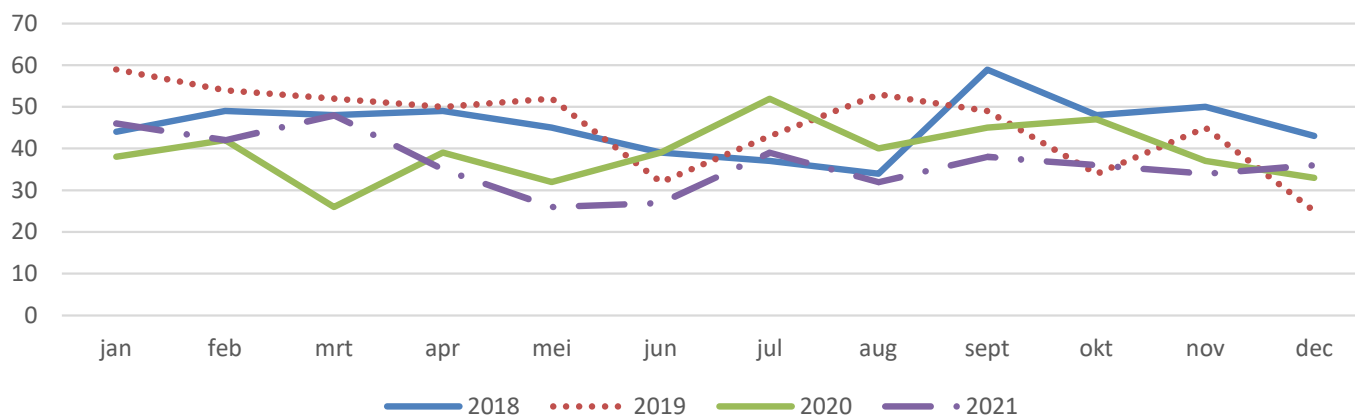

Aantal nieuwe aanmeldingen maatschappelijke opvang bij
BCT Kennemerland per gemeente

	2018	2019	2020	2021
Beverwijk	34	31	28	30
Bloemendaal	5	1	6	5
Haarlem	268	281	258	195
Heemskerk	19	23	19	18
Heemstede	7	5	6	6
Velsen	35	50	33	40
Zandvoort	17	17	10	21
Overig Regio Kennemerland	79	58	49	57
Buiten Regio Kennemerland	79	79	59	67
Onbekend	2	3	2	1
Totaal	545	548	470	439

Bron: Brede Centrale Toegang

Hoofdstuk: Ondersteunings- maatregelen, werk & inkomen

In dit hoofdstuk worden de volgende indicatoren behandeld:

WW-uitkeringen

Vacaturemarkt

Schuldhelpverlening en budgetondersteuning

NOW

Tozo

Bijstandsuitkeringen

Kwijtschelding belastingen

Ondersteuningsmaatregelen, werk & inkomen: lopende WW-uitkeringen

De daling van het aantal WW-uitkeringen in de eerste twee kwartalen van 2021 zet zich in het derde en vierde kwartaal door. De daling volgt op een toenemende trend vanaf juli 2019, die zwaar werd versterkt bij de start van de coronacrisis. Afgezien Beverwijk en Zandvoort is het aantal lopende WW-uitkeringen lager dan destijds.

Eind maart 2020 werd de NOW-regeling van minister Koolmees vastgesteld. Deze regeling was bedoeld om de lonen van werknemers te kunnen blijven betalen bij dalende omzet. Mede dankzij deze regeling zijn veel banen behouden gebleven (UWV). Zonder de NOW was de toename in de WW vermoedelijk hoger geweest.

Sinds augustus 2020 is het werkloosheidspercentage voortdurend afgenomen van 5,5 tot 3,7 in november 2021 (CBS). In december 2021 nam het aantal lopende WW-uitkeringen weer toe. Dit gebeurt in de wintermaanden vaak in seizoensgevoelige sectoren zoals de bouw en landbouw. Uitzendbedrijven, de horeca en catering zagen in december ook een toename (UWV). Dit komt waarschijnlijk door de aanscherping van de contactbeperkende maatregelen die vanaf eind november 2021 ingingen. Dit is ook de meest waarschijnlijke verklaring voor de toename in lopende WW-uitkeringen in Zandvoort.

Ontwikkeling (%) lopende WW-uitkeringen per gemeente (januari 2018=100)

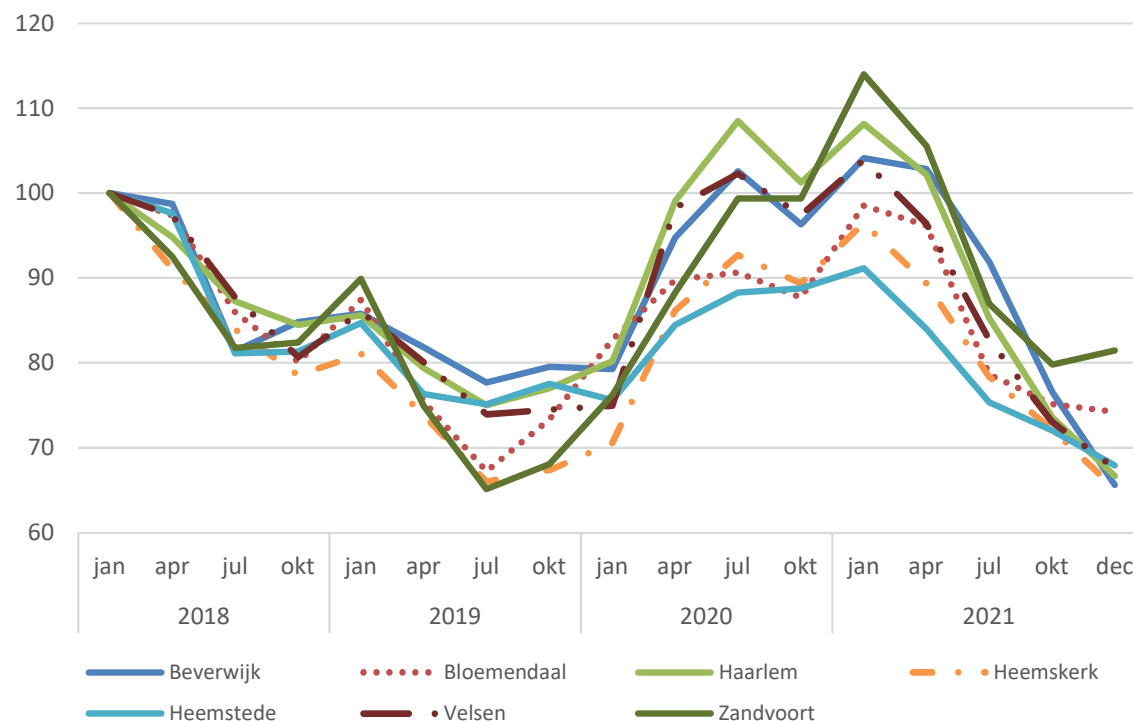

Op de volgende pagina zijn per gemeente de in- en uitstroom van de WW te zien. Hieruit blijkt dat de uitstroom in alle aan de monitor deelnemende gemeenten vanaf het tweede kwartaal van 2021 hoger is dan de instroom. Ook zijn de instroomcijfers vanaf het tweede kwartaal van 2021 lager dan het tweede kwartaal van 2020.

Ondersteuningsmaatregelen, werk & inkomen: instroom en uitstroom WW-uitkeringen

Cumulatief aantal instroom en uitstroom WW-uitkeringen per jaar

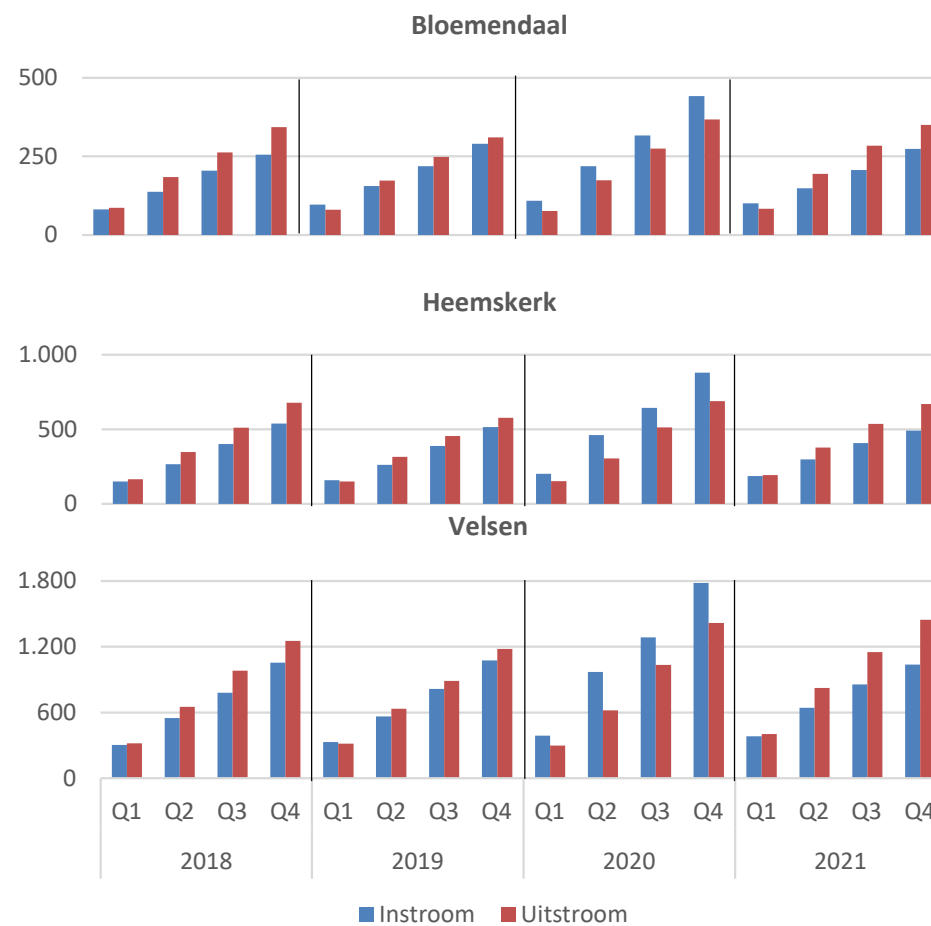
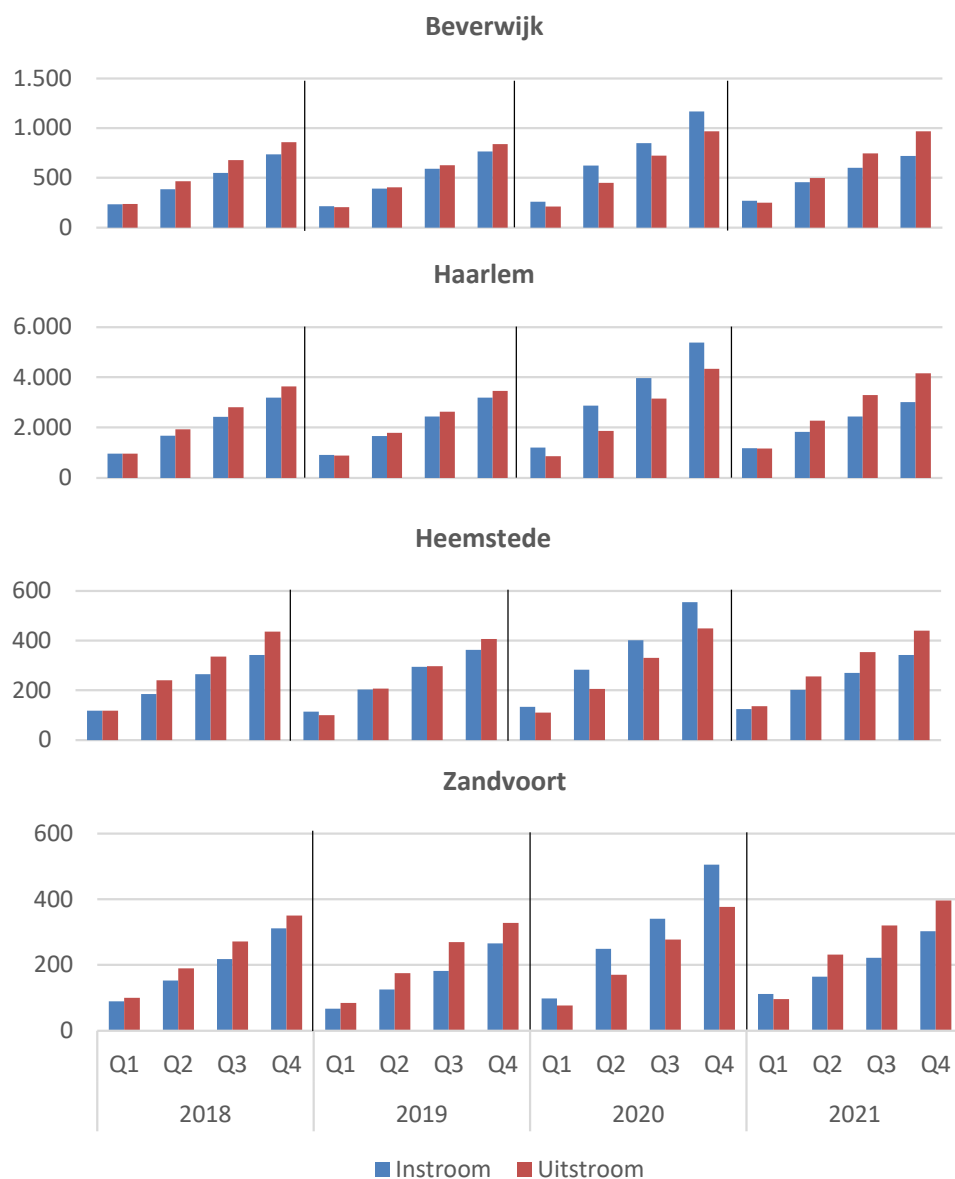

Ondersteuningsmaatregelen, werk & inkomen: WW-uitkeringen per sector

In het derde kwartaal van 2021 daalde het aantal WW-uitkeringen in (bijna) elke sector in de Regio Kennemerland. Alleen in de agrarische nam het aantal WW-uitkeringen toe. De dalingen lagen tussen de 4 procent en 25 procent. In het vierde kwartaal zwakt deze toename af. Het grootste deel van de WW-ontvangers had voorheen een bedrijfseconomisch beroep (24%), was eerder manager (14%) of had een commercieel beroep (11%).

Aantal WW-uitkeringen per sector in de Regio Kennemerland

	2019				2020					2021				
	jan	apr	jul	okt	jan	apr	jul	okt	dec	jan	apr	jul	okt	dec
Agrarische beroepen	54	43	31	36	38	52	54	48	56	36	41	28	31	32
Bedrijfseconomische en administratieve beroepen	2.154	1.951	1.880	1.924	1.950	2.186	2.363	2.303	2.385	1.498	1.413	1.263	1.172	1.055
Commerciële beroepen	991	947	859	864	868	986	1.135	1.113	1.136	824	762	643	554	474
Creatieve en taalkundige beroepen	224	223	209	212	222	274	321	303	308	230	211	184	159	152
Dienstverlenende beroepen	551	501	416	440	444	751	892	811	980	732	698	496	373	368
ICT beroepen	229	218	207	200	203	215	242	229	247	149	149	139	133	120
Managers	1.105	1.036	1.021	1.037	1.018	1.083	1.213	1.255	1.316	915	882	753	649	609
Openbaar bestuur veiligheid en juridische beroepen	156	152	140	150	137	162	185	184	199	137	117	97	81	84
Pedagogische beroepen	273	230	255	255	239	256	299	275	256	185	192	168	160	142
Technische beroepen	791	749	659	628	703	857	944	863	921	679	632	563	499	457
Transport en logistiek beroepen	425	430	403	378	396	594	667	611	645	479	474	367	294	270
Zorg en welzijn beroepen	590	559	522	479	483	535	544	532	541	412	422	374	342	314
Onbekend	440	354	325	394	465	1.002	799	706	810	460	357	336	317	289
Totaal	7.983	7.393	6.927	6.997	7.166	8.953	9.658	9.233	9.800	6.736	6.360	5.411	4.764	4.366

Bron: UWV

Ondersteuningsmaatregelen, werk & inkomen: openstaande vacatures per sector

In het derde kwartaal van 2021 (meest recente cijfers) zijn er in de arbeidsmarktregio Kennemerland 7.650 openstaande vacatures. Dat zijn er 19 procent meer dan in het tweede kwartaal. Landelijk steeg het aantal vacatures met 13 procent in het derde kwartaal.

In de agrarische sector bleef het aantal vacatures hetzelfde. In alle andere sectoren nam het aantal vacatures toe. Er zijn in de Regio Kennemerland bijna twee keer zoveel openstaande vacatures als een jaar eerder (3.950).

Het aantal vacatures in de arbeidsmarktregio Kennemerland steeg in absolute zin het sterkst voor technische beroepen en transport- en logistieke beroepen. In de sector transport en logistiek was er in het derde kwartaal 200 openstaande vacatures meer dan een kwartaal eerder. In de technische sector waren er 300 meer openstaande vacatures.

Landelijk ziet het CBS de meeste vacatures in de horeca, ICT en bouw. De verwachting is dat het aantal vacatures verder zal toenemen (afgezien van de horeca).

Aantal openstaande vacatures per sector in de Regio Kennemerland

	2019				2020				2021		
	Q1	Q2	Q3	Q4	Q1	Q2	Q3	Q4	Q1	Q2	Q3
Agrarische beroepen	100	50	50	0	50	0	50	50	50	100	100
Bedrijfseconomische en administratieve beroepen	850	900	900	700	600	600	650	700	850	1.150	1.250
Commerciële beroepen	500	400	450	400	450	350	400	350	350	550	650
Creatieve en taalkundige beroepen	50	50	0	50	0	0	0	0	50	0	50
Dienstverlenende beroepen	350	500	400	350	300	250	300	150	200	450	550
ICT beroepen	200	100	200	150	100	150	150	150	150	250	300
Managers	200	200	200	150	200	150	200	200	200	250	350
Openbaar bestuur veiligheid & juridische beroepen	50	100	100	100	50	100	100	100	100	100	150
Pedagogische beroepen	200	150	200	150	100	150	150	200	150	250	300
Technische beroepen	1.300	1.350	1.600	1.200	950	950	1.050	1.350	2.050	2.200	2.500
Transport en logistiek beroepen	500	350	500	550	500	350	400	400	350	600	800
Zorg en welzijn beroepen	500	450	450	500	400	400	500	550	500	550	650
Totaal	4.650	4.600	5.050	4.300	3.700	3.450	3.950	4.200	5.050	6.450	7.650

Bron: UWV

Ondersteuningsmaatregelen, werk & inkomen: spanningsindicator

Met de spanningsindicator wordt de vraag naar arbeid (aan de hand van vacatures) afgezet tegen het aanbod (kortdurende WW) (zie de uitgebreide definitie in bijlage 1).

De krapte op de arbeidsmarktregio Kennemerland is in tweede en derde kwartaal van 2021 toegenomen (meest recente cijfers). In het derde kwartaal is er in de regio vooral sprake van krapte bij beroepen in de technische en agrarische sector. De krapte in de technische sector is al langere tijd zeer krap. Ook in de ICT-sector en de transport- en welzijnsberoepen is er krapte.

De markt voor creatieve en taalkundige beroepen en managers is gemiddeld krap. De krapte in de zorg kan inmiddels door de aandacht op corona (misschien) weer wat ruimer zijn.

In december 2021 bracht het UWV een nieuwe lijst naar buiten met kansrijke beroepen om werk te vinden. Om de mogelijkheden op de arbeidsmarkt te benutten zullen mensen bij veel beroepen zich moeten om- of bijscholen. Het is dus geen kwestie van snel overstappen. De verschillende lockdowns lieten zien dat de enkele van deze beroepen erg kwetsbaar zijn.

Spanningsindicator naar beroepsgroep in de Regio Kennemerland (kwartaal 2 2019-kwartaal 1 2021)

	2019						2020						2021							
	Q2		Q3		Q4		Q1		Q2		Q3		Q4		Q1		Q2		Q3	
	Typering	Spanning	Typering	Spanning	Typering	Spanning	Typering	Spanning	Typering	Spanning	Typering	Spanning	Typering	Spanning	Typering	Spanning	Typering	Spanning	Typering	Spanning
Agrarische beroepen	-	-	Zeër krap	4,94	-	-	Gemiddeld	1,33	Ruim	0,65	Krap	1,76	Krap	2,78	Gemiddeld	1,47	Zeër krap	5,12	Zeër krap	7,30
Bedrijfseconomische en administratieve beroepen	Krap	1,61	Krap	1,61	Gemiddeld	1,22	Gemiddeld	0,93	Ruim	0,66	Gemiddeld	0,81	Gemiddeld	0,85	Gemiddeld	1,07	Krap	1,76	Krap	2,36
Commerciële beroepen	Gemiddeld	1,19	Krap	1,54	Gemiddeld	1,48	Gemiddeld	1,26	Gemiddeld	0,73	Gemiddeld	0,93	Gemiddeld	0,77	Gemiddeld	0,71	Krap	1,57	Krap	2,43
Creatieve en taalkundige beroepen	Ruim	0,34	Ruim	0,27	Ruim	0,27	Zeër ruim	0,15	Zeër ruim	0,09	Zeër ruim	0,09	Zeër ruim	0,16	Zeër ruim	0,18	Zeër ruim	0,22	Gemiddeld	0,68
Dienstverlenende beroepen	Krap	2,94	Krap	2,82	Krap	1,96	Gemiddeld	1,1	Ruim	0,43	Gemiddeld	0,71	Ruim	0,31	Ruim	0,44	Gemiddeld	1,50	Krap	3,68
ICT beroepen	Krap	2,17	Krap	2,86	Krap	2,78	Krap	1,71	Krap	1,78	Krap	1,67	Krap	1,56	Krap	1,79	Krap	3,44	Zeër krap	5,16
Managers	Gemiddeld	0,7	Ruim	0,64	Ruim	0,58	Ruim	0,5	Ruim	0,3	Ruim	0,4	Ruim	0,4	Ruim	0,46	Gemiddeld	0,73	Gemiddeld	1,28
Openbaar bestuur veiligheid en juridische beroepen	Gemiddeld	1,26	Gemiddeld	1,45	Krap	1,73	Gemiddeld	0,96	Gemiddeld	0,73	Gemiddeld	0,89	Krap	1,56	Gemiddeld	1,43	Gemiddeld	2,50	Krap	3,85
Pedagogische beroepen	Krap	2,07	Krap	1,8	Krap	1,89	Gemiddeld	1,17	Gemiddeld	1,22	Gemiddeld	1,14	Krap	1,89	Gemiddeld	1,27	Krap	2,93	Krap	3,43
Technische beroepen	Zeër krap	4,45	Zeër krap	6,09	Zeër krap	4,41	Krap	2,88	Krap	2,05	Krap	2,63	Krap	3,14	Zeër krap	4,73	Zeër krap	6,79	Zeër krap	9,18
Transport en logistieke beroepen	Krap	2,1	Krap	3,22	Krap	3,21	Krap	2,11	Gemiddeld	1,01	Gemiddeld	1,45	Gemiddeld	1,32	Gemiddeld	1,09	Krap	2,60	Zeër krap	5,76
Zorg en welzijn beroepen	Krap	2,32	Krap	2,3	Krap	2,61	Krap	1,68	Gemiddeld	1,41	Krap	2,13	Krap	2,18	Krap	1,87	Krap	2,75	Krap	3,78
Totaal	Krap	1,8	Krap	2,03	Krap	1,75	Gemiddeld	1,16	Gemiddeld	0,78	Gemiddeld	1,16	Gemiddeld	1,04	Gemiddeld	1,22	Krap	2,12	Krap	3,28

Leeswijzer: een krappe markt betekent veel vraag en relatief weinig aanbod. Dit is **rood** weergegeven.

Een ruime markt betekent veel arbeidsaanbod en minder vraag. Dit is **groen** weergegeven.

Ondersteuningsmaatregelen, werk & inkomen: schuldregeling en budgetondersteuning

De gemeente Haarlem handelt de aanvragen voor schuldhulpverlening en budgetondersteuning af voor de gemeenten Haarlem, Zandvoort, Heemstede en Bloemendaal. Daarnaast hebben Beverwijk, Heemskerk en Velsen cijfers hierover aangeleverd.

Buiten Haarlem zijn er een beperkt aantal aanvragen voor schuldhulpverlening waardoor het lastiger is om trends te ontwaren. Over de hele regio lijkt de trend – met uitzondering van de toename in het vierde kwartaal in 2021 – relatief stabiel.

Inwoners vragen minder vaak budgetondersteuning (zie begrippenlijst) aan dan een schuldregeling. In Haarlem, Zandvoort, Bloemendaal en Heemstede waren in het tweede half jaar van 2021 in totaal 76 aanvragen. Dat is iets meer dan in het eerste half jaar (70). In heel 2021 (146) waren er ook meer aanvragen budgetondersteuning dan in 2020 (113).

In 2021 waren er meer aanvragen voor schuldregelingen en budgetregelingen. Het is onduidelijk of hier sprake is van een corona-effect.

Aantal aanvragen schuldregeling per gemeente

	2018				2019				2020				2021			
	Q1	Q2	Q3	Q4	Q1	Q2	Q3	Q4	Q1	Q2	Q3	Q4	Q1	Q2	Q3	Q4
Haarlem	121	131	136	135	126	112	135	147	150	103	122	168	139	148	125	170
Zandvoort	23	14	12	23	21	16	19	21	28	11	15	12	11	12	18	18
Heemstede	11	7	12	9	3	9	6	6	6	8	6	5	7	5	9	9
Bloemendaal	5	4	6	8	11	6	7	6	6	3	4	4	3	2	6	3
Velsen	22	22	26	32	31	26	20	27	15	18	30	18	29	17	1	2
Beverwijk	23	16	23	13	17	9	14	22	17	7	10	12	12	12	17	19
Totaal	205	194	215	220	209	178	201	229	222	150	187	219	201	196	173	221

Aantal aanvragen budgetondersteuning Haarlem, Zandvoort, Bloemendaal en Heemstede

	2018	2019	2020	2021
Q1	42	10	24	41
Q2	22	21	18	29
Q3	19	24	29	33
Q4	12	37	26	43
Totaal	95	92	113	146

Aantal aanvragen budgetondersteuning Heemskerk 2021*

Q1	19
Q2	24
Q3	17
Q4	19
Totaal	79

*De cijfers van Heemskerk voor 2021 ontbreken.

Bron: gemeenten

Ondersteuningsmaatregelen, werk & inkomen: toekenningen NOW

Vanaf eind maart tot 1 juni 2020 konden bedrijven aanspraak maken op de Eerste tijdelijke noodmaatregel overbrugging voor behoud van werkgelegenheid (NOW). Bedrijven met een omzetzdaling konden hiermee een deel van de loonkosten vergoed krijgen. Het doel van de maatregel was om grootschalige werkloosheid te voorkomen.

Vanaf juli 2021 loopt NOW6. Dit pakket is soberder dan de eerdere NOW-regelingen, maar heeft een langere looptijd (tot 1 december 2021). Op voorhand was de verwachting dat NOW6 vanwege de strengere eisen minder gebruikt zou worden dan NOW 3.2. In de gemeente Haarlem waren tot 11 januari 717 aanvragen voor NOW3 (bron: UWV).

Vanaf 16 juli begon de zesde aanvraagperiode van de NOW voor de periode van juli tot december 2021. In Haarlem zijn hier 231 aanvragen voor geweest. In de Regio Zuid-Kennemerland en IJmond hebben meer bedrijven NOW 6 aangevraagd dan NOW 3.2. Het totaal aantal medewerkers bij deze bedrijven is echter lager.

Inmiddels is de NOW bij zijn zevende aanvraagperiode ("NOW 7.0"). Het gebruik lijkt verder af te nemen. Tot nu toe waren er 220 aanvragen.

Gebruik van NOW-steun per gemeente

	Aantal					Aandeel vestigingen*				
	NOW 1.0	NOW 2.0	NOW 3.0	NOW 3.2	NOW 6.0	NOW 1.0	NOW 2.0	NOW 3.0	NOW 3.2	NOW 6.0
Beverwijk	450	185	204	51	58	36%	15%	16%	4%	5%
Bloemendaal	190	105	71	22	22	34%	19%	13%	4%	4%
Haarlem	1.590	765	717	193	231	34%	16%	15%	4%	5%
Heemskerk	270	125	110	29	44	34%	16%	14%	4%	5%
Heemstede	265	105	104	17	29	36%	14%	14%	2%	6%
Velsen	530	240	227	58	72	33%	15%	14%	4%	6%
Zandvoort	195	80	111	50	27	39%	16%	22%	10%	5%
Regio Kennemerland	3.490	1.605	1.544	775	483	36%	18%	16%	5%	3%

*gebaseerd op aantal vestigingen in 2021 exclusief zzp'ers

Ondersteuningsmaatregelen, werk & inkomen: Tijdelijke overbruggingsregeling zelfstandigen (Tozo)

Voor zzp'ers is eind maart 2020 de Tozo-regeling ingesteld. De Tozo is een speciale regeling voor ondernemers die in de problemen zijn gekomen door de coronacrisis. Met deze regeling kunnen zij een aanvulling krijgen op hun inkomen en op het bedrijfskapitaal. De Tozo bestaat uit twee delen:

1. Een uitkering die het inkomen aanvult (levensonderhoud);
2. Een lening voor bedrijfskapitaal. Hiermee kunnen zzp'ers bijvoorbeeld de huur van bedrijfspanden betalen.

Vooral kort nadat de regeling begin 2020 inging kwamen er veel aanvragen binnen. In het tweede kwartaal was het aantal Tozo-ontvangers het grootst. Met de versoepelingen van de coronaregels (en strengere voorwaarden voor de tweede Tozo-regeling) in de maanden erna, nam het aantal ontvangers af. De stijging in Q4 2020 heeft te maken met de lockdown in december.

In het tweede kwartaal van 2021 neemt het aantal van nieuwe toegekende aanvragen van beide Tozo-vormen weer toe. Dit kan verklaard worden door een nieuwe ronde Tozo-regelingen. Hetzelfde geldt voor het tweede kwartaal van 2021. In oktober 2021 is overgestapt naar een vereenvoudigde Bbz-regeling en is het niet langer mogelijk om Tozo voor het bedrijfskapitaal en het levensonderhoud aan te vragen.

De meeste mensen die de vereenvoudigde Bbz-uitkering ontvingen, maakten eerder ook gebruik van de Tozo-regeling. Er is hier niet sprake van een verlenging van de Tozo-regeling, omdat er een nieuwe aanvraag nodig was die werd getoetst op basis van nieuwe voorwaarden.

Aantal ontvangers Tozo-levensonderhoud per gemeente

	mrt-20	apr-20	mei-20	jun-20	jul-20	aug-20	sep-20	okt-20	nov-20	dec-20	jun-21	dec-21
Beverwijk	702	748	750	276	281	273	256	185	195	231	115	-
Bloemendaal	251	404	420	253	150	122	97	39	75	95	73	-
Haarlem	3.943	4.188	4.170	1.332	1.342	1.292	1.327	724	745	1.241	613	-
Heemskerk	441	487	479	172	164	159	140	136	115	118	56	-
Heemstede	254	442	461	288	175	142	120	59	86	103	80	-
Velsen	890	1.095	1.103	439	324	314	285	234	216	265	221	-
Zandvoort	557	598	601	169	172	166	176	106	107	134	102	-

*gebaseerd op aantal zzp'ers in 2019.

Aantal toegekende aanvragen Tozo-bedrijfskapitaal per gemeente

	apr-20	mei-20	jun-20	jul-20	aug-20	sep-20	okt-20	nov-20	dec-20	jun-21	dec-21
Beverwijk	68 tussen april en augustus					9	0	0	3	92	-
Bloemendaal	3	26	7	4	2	2	1	3	2	0	-
Haarlem	78	79	31	7	9	2	2	5	20	193	-
Heemskerk	24	6	27	0	0	0	2	0	0	0	-
Heemstede	5	16	10	4	3	2	2	4	4	1	-
Velsen	0	6	73	34	6	5	4	1	2	15	-
Zandvoort	22	22	5	0	1	0	0	2	2	58	-

Aantal toegekende aanvragen Vereenvoudigde Bbz-regeling

	Q4 2021
Beverwijk	7
Bloemendaal	0
Haarlem	67
Heemstede	2
Velsen	3
Zandvoort	11

Bron: gemeenten

Ondersteuningsmaatregelen, werk & inkomen: kwijtschelding belastingen

De meeste verzoeken voor belastingkwijtschelding worden door inwoners ingediend nadat de belastingaanslagen verstuurd worden. De wijze waarop kwijtschelding kan worden aangevraagd is bij iedere gemeente op andere wijze ingericht. Zo krijgt men in sommige gemeenten al een formulier voor kwijtschelding bij de aanslag meegestuurd. Iedere gemeente kan besluiten op geautomatiseerde wijze kwijtschelding te verlenen waarbij gebruik wordt gemaakt van het Inlichtingenbureau. Het beleid van de gemeente bepaalt ook waarvoor kwijtschelding mogelijk is.

Deze kanttekeningen maken het lastig om in de tijd en tussen gemeenten te vergelijken. Alle gemeenten leggen in principe de belastingaanslagen voor 99 procent op aan het begin van het belastingjaar (januari of februari). De piek voor wat betreft de kwijtschelding is bij iedere gemeente vergelijkbaar.

In 2021 waren er in de gemeenten Beverwijk en Haarlem minder aanvragen dan een jaar eerder. In Beverwijk was dit 10 procent minder en in Haarlem 23 procent. Het percentage toekenningen is in Haarlem ook teruggelopen. Velsen heeft een relatief hoger percentage van toekenning.

Naast de reeds genoemde ondersteuningsmaatregelen nemen gemeenten meer maatregelen. Denk onder andere aan het verlagen van precariobelasting op terrassen, het verlagen van reclamebelasting en BIZ-heffingen en het verlenen van uitstel van betalingen.

Cijfers over kwijtschelding gemeentelijke belastingen per gemeente

	2019		2020		2021	
	Ingekomen	Toegekend	Ingekomen	Toegekend	Ingekomen	Toegekend
Beverwijk	1.750	68%	1.742	64%	1.720	67%
Bloemendaal	288	85%	237	90%	266	87%
Heemstede	392	91%	303	89%	369	89%
Haarlem	6.699	69%	6.680	68%	6.591	67%
Velsen	1.961	81%	1.881	69%	1.933	79%
Zandvoort	739	92%	566	90%	692	89%

*Cijfers voor Heemskerk ontbreken nog.

Hoofdstuk: Woningmarkt

In dit hoofdstuk worden de volgende indicatoren behandeld:

Bouwaanvragen en -vergunningen

Nieuwbouw

Actief woningzoekenden sociale huur

Urgenties sociale huur

Woningmarkt: bouwaanvragen en bouwvergunningen

Het aantal bouwaanvragen per kwartaal is voor 2021 hoger dan 2020. In het eerste half jaar zijn er meer aanvragen dan in dezelfde periode een jaar eerder.

De cijfers van het CBS over verleende bouwvergunningen laten vooral een sterke afname in het eerste kwartaal van 2021 zien. Zo zijn er in de Regio Kennemerland de minste vergunningen verleend sinds begin 2018. Het aantal verleende bouwvergunningen in kwartaal twee ligt nog lager dan in het eerste kwartaal. Uit cijfers van het [CBS](#) blijkt dat de bouwsector in Nederland in absolute en relatieve hoort bij de sectoren waar de meeste bedrijven bijkwamen in 2020.

Het is lastig om goed in te schatten welk deel van de ontwikkelingen aan corona is te relateren. Zo heeft de bouwsector ook last van andere grote ontwikkelingen als de stikstof- en PFAS-crisis.

Aantal aanvragen omgevingsvergunningen per gemeente*

	2019				2020				2021			
	Q1	Q2	Q3	Q4	Q1	Q2	Q3	Q4	Q1	Q2	Q3	Q4
Beverwijk	67	88	60	51	62	69	67	89	70	85	75	78
Bloemendaal	93	62	61	76	84	57	71	93	104	101	83	89
Haarlem	461	533	442	411	461	479	498	522	503	533	418	420
Heemstede	85	73	63	94	84	89	90	74	118	87	85	89
Heemskerk	58	47	50	63	81	76	63	66	128	77	63	75
Velsen	117	165	123	102	128	165	131	144	186	198	123	142

*de cijfers gaan niet uitsluitend over nieuwe woningen, maar bijvoorbeeld ook over vergunningaanvragen voor dakkapellen.

Aantal verleende bouwvergunningen per gemeente gemeld bij CBS

	2018				2019				2020				2021			
	Q1	Q2	Q3	Q4	Q1	Q2	Q3	Q4*	Q1	Q2	Q3	Q4	Q1*	Q2*	Q3*	Q4*
Beverwijk	93	37	42	1	53	0	24	0	0	7	95	50	7	28	41	5
Bloemendaal	2	2	0	0	11	14	0	23	2	1	2	18	1	2	2	34
Haarlem	0	152	94	37	30	77	210	155	1	34	117	19	29	0	0	0
Heemskerk	0	0	0	0	0	34	0	0	30	201	21	39	0	0	0	1
Heemstede	0	62	0	0	0	7	0	0	0	0	0	1	0	0	9	0
Velsen	105	124	10	1	115	0	1	0	22	2	41	1	73	16	8	7
Zandvoort	1	2	0	113	0	0	0	0	6	0	0	0	0	2	5	0
Regio Kennemerland	213	607	152	155	218	137	243	179	65	271	202	5	124	60	126	92

*voorlopige cijfers

Bron: gemeenten en CBS

Woningmarkt: gereedgekomen nieuwbouwwoningen

Net als het aantal verleende vergunningen is ook de ontwikkeling van het aantal opgeleverde nieuwbouwwoningen niet eenduidig. Het ene kwartaal worden er relatief veel woningen gebouwd, door bijvoorbeeld het opleveren van een specifiek project, waarna de productie weer inzakt.

In het tweede half jaar van 2021 werden er 888 nieuwbouwwoningen opgeleverd. Dit is meer dan in het eerste half jaar van 2021 (584 woningen), maar minder dan in het eerste (908) en tweede half jaar van 2020 (1282 woningen).

Betrokkenen geven aan dat er door de coronacrisis zeker minder opdrachten zijn, maar dat ook de stikstof- en de PFAS-crisis meespeelt. Daarnaast worden nieuwbouwwoningen regelmatig als onderdeel van een project met meer woningen gebouwd. In het kwartaal dat de oplevering van een project gepland staat, komen er dus veel woningen bij. Dit zorgt voor behoorlijke schommelingen in de cijfers.

Aantal opgeleverde nieuwbouwwoningen per gemeente

	2018				2019				2020				2021			
	Q1	Q2	Q3	Q4	Q1	Q2	Q3	Q4	Q1	Q2	Q3	Q4	Q1*	Q2*	Q3*	Q4*
Beverwijk	2	28	47	30	18	66	73	5	0	81	0	0	81	1	0	4
Bloemendaal	30	2	1	48	3	34	7	2	0	43	76	2	1	5	8	1
Haarlem	18	92	143	273	91	121	95	85	209	35	20	326	38	1	310	160
Heemskerk	18	12	1	9	8	18	71	68	8	38	16	1	25	1	17	5
Heemstede	1	0	0	9	0	0	19	15	0	53	141	0	1	0	0	0
Velsen	107	1	25	9	55	213	11	4	63	101	1	46	23	5	54	95
Zandvoort	0	0	1	29	4	1	0	38	2	0	0	0	1	0	2	1
Regio Kennemerland	176	325	260	595	231	602	298	773	513	395	437	845	263	321	417	471

*voorlopige cijfers

Woningmarkt: actief woningzoekenden sociale huur

Via Woonservice worden de sociale huurwoningen van de woningcorporaties in de regio Zuid-Kennemerland/IJmond aangeboden. In totaal staan er in december 2021 61.724 ingeschreven bij Woonservice, waarvan er 9.592 (16%) actief op zoek zijn naar een woning. Driekwart (7.189 woningzoekenden) is afkomstig uit één van de zeven gemeenten die aan de Corona Impact Monitor meedoen. Uit de gegevens blijkt dat het aantal actief woningzoekenden uit de regio in de sociale-huursector in deze gemeenten steeg van 7.023 in januari 2021 naar 7.189 in december 2021 (+2%). In de maanden maart en december 2021 was het aantal actief woningzoekenden het grootst.

In Heemskerk is het aantal actief woningzoekenden voor sociale huur vrij laag. De reden hierachter is dat woningzoekenden zich meestal bij Woonopmaat inschrijven en maken maar beperkt gebruik van Woonservice.

Op de langere termijn is de stijging groter. In 2020 nam het aantal actief woningzoekenden toe en deze stijging zette zich in 2021 door. Eind 2021 zijn er in alle gemeenten meer actief woningzoekenden dan in eind 2020. Het aandeel jongeren van alle woningzoekenden dat actief op zoek is naar een woning, bleef in 2021 grotendeels hetzelfde (tussen de 25 en 40 procent). Uitzondering hierop is Zandvoort, waar vanaf maart 2021 de helft tot driekwart van alle woningzoekenden jonger dan 28 is.

Eerder was er sprake van een sterke daling van het aantal actief woningzoekenden tussen januari en april 2020 – het begin van de coronacrisis. Tussen oktober en december 2021 was er ook een lichte daling (met uitzondering van Bloemendaal, Velsen en Zandvoort). Betrokkenen geven aan dat het aantal woningzoekenden door het jaar heen fluctueert. Ze weten niet waar de verandering door komt.

Ontwikkeling (%) actief woningzoekenden sociale huur per gemeente (januari 2019=100)

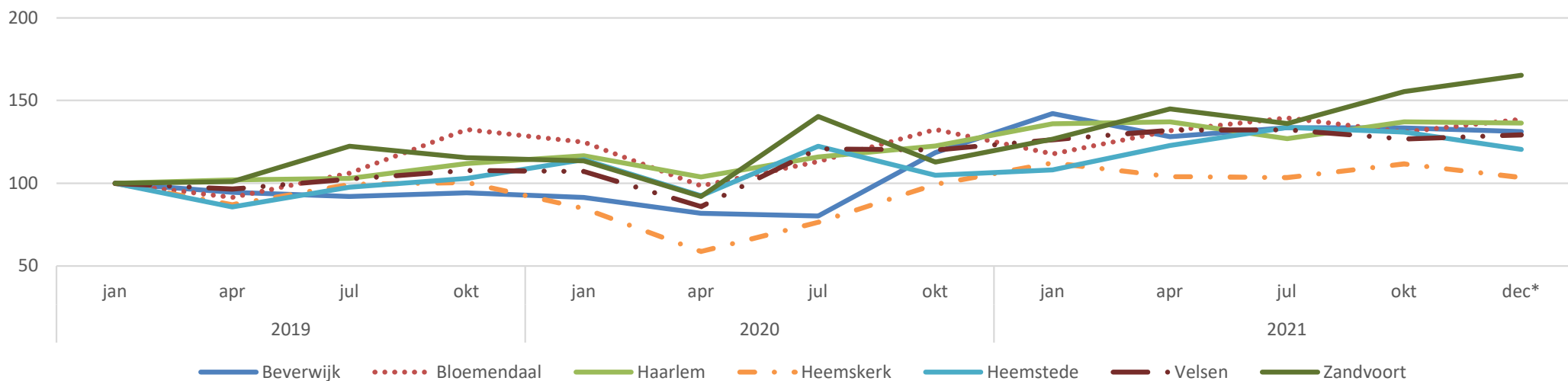

* Cijfers januari nog niet beschikbaar

Bron: WoonService

Woningmarkt: aanvragen urgentie sociale huur

Woonservice behandelt ook de urgentieaanvragen voor sociale huurwoningen in de regio Zuid-Kennemerland. Daarbij wordt geregistreerd waar de aanvragers vandaan komen.

Het aantal aanvragen is in het derde kwartaal van 2021 lager dan alle drie voorgaande jaren. In het vierde kwartaal nam het aantal aanvragen weer toe naar 54. Dit lijkt vooral op conto van de gemeente Haarlem te komen.

In Q3 valt de zomervakantie, dan zijn er volgens betrokkenen altijd minder aanvragen. Door de vakantie vervallen ook een aantal commissiebijeenkomsten. In deze bijeenkomsten worden de urgentieaanvragen behandeld en de aanvragen gaan op behandeldatum. Om deze reden trekt het altijd in Q4 weer aan. Wel geven betrokkenen aan naast de stijging in het aantal vooral een toename in de complexiteit van de

Aantal aanvragen urgentie sociale huur per gemeente

	2019				2020				2021			
	Q1	Q2	Q3	Q4	Q1	Q2	Q3	Q4	Q1	Q2	Q3	Q4
Haarlem	29	34	33	40	32	35	30	40	55	46	27	44
Heemstede	2	2	3	1	1	1	3	0	2	3	1	1
Bloemendaal	0	2	2	2	0	0	1	4	1	1	1	1
Zandvoort	6	2	3	4	3	3	2	2	2	2	3	6
Buiten regio Zuid-Kennemerland	12	8	7	6	5	4	7	6	6	4	6	2
Totaal	49	48	48	53	41	43	43	52	66	56	38	54

WiMRA-onderzoek 2021: impact corona op woningmarkt beperkt

Uit de WiMRA-data blijkt dat de woningmarkt in de MRA-regio nauwelijks is beïnvloed door de coronapandemie. De vrije huurmarkt veranderde tijdelijk. Zo nam de vraag naar vrije sector huurappartementen tijdelijk af en het aanbod nam toe met woningen die voorheen aan toeristen werden verhuurd. De daling van de huurprijzen in de vrije sector was echter van korte duur. Ook op de koopmarkt is de impact beperkt; de prijzen zijn alleen maar verder toegenomen. In het derde kwartaal van 2021 lag de gemiddelde verkoopprijs van een woning in de MRA op €520.000, ruim een ton boven het Nederlands gemiddelde (€401.000).

Uit het WiMRA-onderzoek blijkt verder dat één op de vijf huishoudens in de MRA aangeeft dat hun woonwensen veranderd zijn door de (gevolgen van) de coronapandemie. Zij geven bijvoorbeeld aan dat zij meer ruimte nodig hebben om thuis te werken of dat zij liever een tuin hadden gehad. Op een aantal punten zijn er duidelijke verschuivingen te zien in de woonvoorkeuren van woningzoekenden: de behoefte aan een tuin is toegenomen van 58% in 2019 naar 62% in 2021; de behoefte aan een werkruimte ging van 16% naar 23% en de interesse voor het wonen in ruimere en groene woonmilieus is eveneens toegenomen, van 38% naar 42%. Verder geven minder huishoudens aan te willen verhuizen om dichterbij studie of werk te wonen (van 9% naar 5%). Met name huishoudens in kleine woningen van minder dan 40 m² zijn dan ook minder tevreden over hun woning. Hun tevredenheid daalde van gemiddelde een 7,1 naar een 6,8. In 2019 gaven al veel huishoudens in kleine woningen aan dat deze te klein zijn en deze groep is gegroeid, van 29% naar 36%.

Bijlagen

Hierna volgen deze bijlagen:

Begrippenlijst

Niet-opgenomen indicatoren

Relevante literatuur over corona

Bijlage 1: begrippenlijst

Budgetondersteuning

Vorm van hulp waarbij samen gekeken wordt wat men elke maand aan inkomsten en uitgaven heeft om zo beter budgetbeheer te leren.

Besluit bijstand zelfstandigen (Bbz)

Bijstandsuitkering voor zelfstandigen die (tijdelijk) in financiële problemen komen.

Bekeuringen gerelateerd aan corona

Boetes die vallen onder code D526. De feitcode D526 staat voor “Handelen in strijd met een algemeen voorschrift van politie, krachtens de Gemeentewet in buitengewone omstandigheden uitgevaardigd en afgekondigd.”. Het uitdelen van een boete en het proces verbaal wat daarbij hoort worden door het OM beoordeeld, voordat er een strafbeschikking in de vorm van een geldboete wordt opgelegd.

Consumentenvertrouwen

Het consumentenvertrouwen is een indicator die informatie geeft over het vertrouwen en opvattingen van consumenten ten aanzien van de ontwikkelingen van de Nederlandse economie en hun eigen financiële situatie. Samen met de deelindicatoren economisch klimaat en koopbereidheid dragen deze bij aan de voorspelling van korte termijn schommelingen van de particuliere consumptie, met in het bijzonder de vraag naar en de aanschaf van duurzame consumptiegoederen.

De indicator van het consumentenvertrouwen is het gemiddelde van de saldi van de percentages van positieve en negatieve antwoorden op de vragen over de economische situatie in de afgelopen en komende 12 maanden, de financiële situatie van het huishouden in de afgelopen en komende 12 maanden en of het een gunstige tijd is om grote aankopen te doen.

De indicator van het economisch klimaat is het gemiddelde van de saldi van het percentage van positieve en negatieve antwoorden op de vragen over de economische situatie in de afgelopen en komende 12 maanden.

De indicator van de koopbereidheid is het gemiddelde van de saldi van de percentages van positieve en negatieve antwoorden op de vragen over de financiële situatie van het huishouden in de afgelopen en komende 12 maanden en of het een gunstige tijd is om grote aankopen te doen.

De indicatoren kunnen een waarde aannemen van -100 (iedereen antwoordt negatief) tot +100 (iedereen antwoordt positief). Bij een waarde van 0 is het aandeel pessimisten gelijk aan het aandeel optimisten.

De indicatoren zijn gecorrigeerd voor seizoensinvloeden en steekproefruis.

Bijlage 1: begrippenlijst (2)

Faillissementen

In het algemeen worden onder faillissementen bedrijfsbeëindigingen verstaan als gevolg van een faillissementsverklaring van de rechter (gerechtelijk beslag op het vermogen). Faillissementen maken slechts een klein deel uit van het totaal aan bedrijfsbeëindigingen. De meeste bedrijven laten het niet zo ver komen en staken hun activiteiten al eerder. Daarnaast gaat er nog een periode overheen voordat een faillissement daadwerkelijk wordt uitgesproken. Faillissementen komen daardoor vertraagd in beeld.

Inkomensvoorziening Oudere en gedeeltelijk Arbeidsongeschikte gewezen Zelfstandigen (IOAZ)

Uitkering voor zelfstandigen van 55 jaar of ouder die onvoldoende inkomsten hebben uit hun bedrijf.

Inkomensvoorziening voor Oudere en gedeeltelijk Arbeidsongeschikte Werknemers (IOAW)

Uitkering voor oudere werklozen die sterk op de bijstand lijkt. Alleen wordt hierbij het eigen vermogen ongemoeid gelaten.

Tijdelijke Noodmaatregel Overbrugging Werkgelegenheid (NOW)

Door de coronacrisis is er een nieuwe regeling: de tijdelijke Noodmaatregel Overbrugging Werkgelegenheid (NOW). De NOW is bedoeld om werkgevers die te maken hebben met omzetverlies tegemoet te komen. Hierdoor kunnen zij hun werknemers met een vast en met een flexibel contract doorbetalen.

Tijdelijke overbruggingsregeling zelfstandig ondernemers (Tozo)

De Tijdelijke overbruggingsregeling zelfstandig ondernemers (Tozo) is een van de maatregelen van het kabinet om ondernemers te ondersteunen tijdens de coronacrisis. De regeling is voor zelfstandig ondernemers, waaronder zzp'ers. Het voorziet in een aanvullende uitkering voor levensonderhoud als het inkomen door de coronacrisis tot onder het sociaal minimum daalt. En in een lening voor bedrijfskapitaal om liquiditeitsproblemen als gevolg van de coronacrisis op te vangen.

Schuldhulpverlening

Traject waarbij de gemeente probeert de schulden van individuen te regelen met al de schuldeisers. De gemeente kan hiervoor ook een schuldhulpverlener inschakelen. Een minnelijk traject betekent dat de schuldeisers vrijwillig meewerken aan een schuldregeling. Als schuldeisers niet willen meewerken, kan men beroep doen op het wettelijke traject.

Bijlage 1: begrippenlijst (3)

Spanningsindicator

De UWV Spanningsindicator Arbeidsmarkt wordt berekend door het aantal openstaande vacatures te delen door het aantal personen met een WW-uitkering met een verstreken WW-duur van minder dan een half jaar. Deze grootheden worden gebruikt als benadering van de openstaande vraag en direct beschikbaar aanbod. De Spanningsindicator Arbeidsmarkt kan een getal opleveren tussen 0 en oneindig. Hoe hoger het getal, hoe hoger de spanning op de arbeidsmarkt voor werkgevers. Bij een indicator van 0 is de arbeidsmarkt zeer ruim, want er zijn geen openstaande vacatures en wel kortdurend werklozen. Bij veel openstaande vacatures ten opzichte van het aantal kortdurend werklozen is de arbeidsmarkt zeer krap. Door een tijdreeksanalyse uit te voeren zijn de grenzen bepaald. Er wordt uitgegaan van een indeling in vijf categorieën: zeer ruim, ruim, gemiddeld, krap en zeer krap. De indeling en typeringen zijn als volgt: 0 tot 0,25: zeer ruim; 0,25 tot 0,67: ruim; 0,67 tot 1,5: gemiddeld; 1,5 tot 4,0: krap; 4,0 of meer: zeer krap.

Ondernemersvertrouwen

Stemmingsindicator voor het bedrijfsleven, die de richting aangeeft waarin de economie (het BBP) zich naar verwachting zal ontwikkelen.

Vestigingendynamiek

LISA brengt de aantallen vestigingen en het bijbehorend aantal banen in beeld. Met het Handelsregister van de KvK wordt modelmatig bepaald wat voor LISA relevante vestigingen zijn waar betaald werk wordt verricht. De methode geeft bij benadering inzicht in het aantal nieuwe vestigingen en bedrijfsbeëindigingen en de daaraan gekoppelde banen. Werkgelegenheidsontwikkeling bij overige (niet nieuwe of beëindigde) wordt daarmee niet weergegeven.

Werkeloosheidswet (WW)

Als men geheel of gedeeltelijk werkloos wordt, kan men een Werkloosheidsuitkering (WW-uitkering) aanvragen. De WW is een tijdelijke uitkering om het verlies aan inkomen tussen 2 banen op te vangen.

Bijlage 2: niet-opgenomen indicatoren

Voor een aantal indicatoren is het niet gelukt de gewenste data te vinden. Deze zijn daarom niet opgenomen in de monitor. Het gaat om de volgende indicatoren:

Huisuitzettingen

Cijfers over preventie huisuitzettingen binnen de gemeente Haarlem ontvangen. Sinds 2019 is de registratie verbeterd. Voor 2020 zijn er sterke fluctuaties in de cijfers te zien, mogelijk komt dit deels door het wegwerken van administratieve achterstanden. Dit maakt het ontwaren van trends lastig. Daarom is besloten deze indicator niet op te nemen in de monitor.

Schoolverzuim

Door de coronaomstandigheden is schoolverzuim van maart 2020 tot de zomervakantie niet als ongeoorloofd bestempeld. Daardoor zijn geen adequate cijfers aan te leveren over verzuim in de coronaperiode. Besloten is dan ook om af te zien van deze indicator in de monitor. In het Jaarverslag 2019-2020 van het Leerplein is inhoudelijke informatie met, waar mogelijk, cijfers te vinden over het ongeoorloofd verzuim over het schooljaar 2019-2020.

Kwetsbare leerlingen

Hierover is contact geweest met Leerplein. De monitoringsmogelijkheden hangen erg af van de definitie. Daarnaast zijn er diverse kanttekeningen bij de cijfers.

Cliënten met dagbesteding

De data maakt deel uit van een maatwerk aanvraag van VNG Realisatie bij CBS. De meest recente cijfers zijn van 2019. Zodra nieuwe cijfers beschikbaar zijn worden ze bij een volgende monitor toegevoegd.

Bijlage 3: relevante literatuur over corona

In het rapport worden een aantal verwijzingen gemaakt naar andere rapporten of media. Hieronder een overzicht en daarnaast ook een link naar een niet uitputtende lijst van andere monitors over corona:

Algemeen en andere monitors

[Financiële bijwerkingen van corona. Indicatie van de financiële effecten van de coronacrisis voor gemeenten – Andersson Elffers Felix](#)

[Monitor vestigingendynamiek – LISA](#)

[Impact-analyse en monitor economie – Provincie Noord-Holland](#)

[Utrecht Monitor 2020 – Gemeente Utrecht](#)

[Vakantie sentiment monitor – NBTC Holland Marketing](#)

[Monitor internationale voorbeelden stedelijk aanpak corona – gemeente Amsterdam](#)

[COVID-19 Monitor Flevoland – Provincie Flevoland](#)

[Brabantse Monitor maatschappelijke effecten coronavirus – Provincie Noord-Brabant](#)

[De economische impact van het coronavirus in de MRA en Groot-Amsterdam – Stichting Economisch Onderzoek](#)

[Gelderse impactmonitor. De gevolgen van COVID-19 voor Gelderland – Provincie Gelderland](#)

[Monitor Coronacrisis – Gemeente Almere](#)

[Verwachte gevolgen van corona voor de opvattingen en houdingen van Nederlanders – Sociaal en Cultureel Planbureau](#)

[Verslag Werkgroep Sociale Impact van de Coronacrisis – VNG Realisatie](#)

[Economische Verkenningen 2020 – Metropoolregio Amsterdam](#)

[Corona Barometer – Lifelines Corona Research](#)

[Actuele informatie over COVID-19 – RIVM](#)

[Impact coronacrisis op uw gemeente – VNG Realisatie](#)

Economie

[Inflatie stijgt naar 5,7 procent in december – CBS](#)

[Macro Economische Verkenning \(MEV\) 2022 – CPB](#)

[Economische Verkenningen Metropoolregio Amsterdam – MRA](#)

[Economisch herstel na corona verdeelt sterke en zwakke economieën – NOS](#)

[Consumentenvertrouwen eurozone verder verslechterd – Europese Commissie](#)

[Ondernemers optimistischer voor 2022 – Kamer van Koophandel](#)

[LISA monitor vestigingendynamiek](#)

[Ontwikkelingen zzp – CBS](#)

Bijlage 3: relevante literatuur over corona (2)

Economie

[Historisch laag aantal faillissementen in 2021 – CBS](#)

[BB-Barometer: 'Faillissementsgolf en piek instroom bijzonder beheer blijven nog uit' – banken.nl](#)

[Sectoren herstellen in 2021 maar gedeeltelijk van gevolgen coronacrisis – ING](#)

[Bijzonder beheer Barometer – PWC](#)

[Sectoren herstellen in 2021 maar gedeeltelijk van gevolgen coronacrisis – ING](#)

[Impact van de uitbraak van het coronavirus op internationaal ondernemen – RVO](#)

[Regio in Beeld: Zuid-Kennemerland en IJmond – UWV](#)

[Coronacrisis: impact op de werkgelegenheid verschilt per sector – UWV](#)

[Werk-naar-werk begeleiding in de regio komt op gang – Binnenlands Bestuur](#)

[Ontwikkelingen zzp – CBS](#)

Sociaal-maatschappelijk

[In de slipstream van corona: een secundaire crisis in de zorg – Gupta Strategists](#)

[Coronacrisis en kinderen en jongeren in Nederland – UNICEF](#)

[Instroom jeugdhulp met kwart gedaald – Binnenlands Bestuur](#)

[Te vroeg voor harde conclusies jeugdzorgcijfers – Binnenlands Bestuur](#)

[De zorg en de jeugdhulp tijdens de coronacrisis – Inspectie Gezondheidszorg en Jeugd](#)

[Jeugdigen, jeugdhulp en Covid-19 – Inspectie Gezondheidszorg en Jeugd](#)

[Kinderen bellen vaker over emotionele problemen dan tijdens eerste lockdown – NOS](#)

[Nieuwe coronavirus, alcohol, roken, drugs en mentale gezondheid – Trimbos instituut](#)

[Levenskwaliteit Noord-Nederlanders op dieptepunt sinds begin coronacrisis – nu.nl](#)

Bijlage 3: relevante literatuur over corona (3)

Sociaal-maatschappelijk

[Inspectie: Corona had grote gevolgen voor jeugdhulp – Nederlands Jeugdinstituut](#)
[Monitor abonnementstarief Wmo – Significant Public](#)
[In de slipstream van corona: een secundaire crisis in de zorg – Gupta Strategists](#)
[Coronacrisis en kinderen en jongeren in Nederland – UNICEF](#)
[Instroom jeugdhulp met kwart gedaald – Binnenlands Bestuur](#)
[Te vroeg voor harde conclusies jeugdzorgcijfers – Binnenlands Bestuur](#)
[De zorg en de jeugdhulp tijdens de coronacrisis – Inspectie Gezondheidszorg en Jeugd](#)
[Jeugdigen, jeugdhulp en Covid-19 – Inspectie Gezondheidszorg en Jeugd](#)
[Kinderen bellen vaker over emotionele problemen dan tijdens eerste lockdown – NOS](#)
[Nieuwe coronavirus, alcohol, roken, drugs en mentale gezondheid – Trimbos instituut](#)
[Levenskwaliteit Noord-Nederlanders op dieptepunt sinds begin coronacrisis – nu.nl](#)
[Inspectie: Corona had grote gevolgen voor jeugdhulp – Nederlands Jeugdinstituut](#)
[Meerkosten in het sociaal domein ten gevolge van corona – Andersson Elffers Felix](#)
[Monitor abonnementstarief Wmo – Significant Public](#)
[Coronaprotocollen – Koninklijk Nederlands Vervoer](#)
[Drie boa's deelden meer dan 300 boetes uit, grote verschillen per gemeente – NOS](#)
[Naam genoteerd bij overtreding coronaregels, bij herhaling volgt boete – nu.nl](#)
[Politie maakt einde aan illegale 'coronafeesten', meerdere boetes uitgedeeld – nu.nl](#)
[Politie slingert 25 jongeren op de bon voor illegaal feestje bij Haarlem – nu.nl](#)
[Schalkwijk weer aangewezen als veiligheidsrisicogebied na nieuwe oproep tot rellen – Haarlems Weekblad](#)
[Opnieuw rellen in Haagse Schilderswijk, meer dan Twintig arrestaties – NOS](#)
[Noodbevel en 23 arrestaties in Utrecht Overvecht na oproepen tot rellen – NOS](#)
[Coronacrisis leidt wereldwijd tot veel minder criminaliteit – NOS](#)
[Babbeltrucs in coronatijd – Politie](#)
[Corona en veiligheid – Centrum voor criminaliteitspreventie en veiligheid](#)
[Start landelijke campagne tegen huiselijk geweld in coronacrisis – Rijksoverheid](#)
[Tijdens lockdown meer slachtoffers van kindermishandeling – Universiteit Leiden](#)
[Drie onderzoeken naar huiselijk geweld in tijden van corona – Verwey-Jonker Instituut](#)
[Kan huiselijk geweld echt stoppen? Kwestie van lange adem – Verwey-Jonker Instituut](#)
[Welbevinden ten tijde van corona – Sociaal en Cultureel Planbureau](#)

Bijlage 3: relevante literatuur over corona (4)

Ondersteuningsmaatregelen, werk & inkomen

Eerste tijdelijke noodmaatregel overbrugging voor behoud van werkgelegenheid – Rijksoverheid

Coronacrisis leidt tot ongekende daling aantal banen – CBS

Werkgelegenheid en NOW naar sector sinds de start van de crisis – UWV

Meer banen en vacatures in het derde kwartaal – CBS

Aantal nieuwe WW-uitkeringen stijgt minder hard, maar 'piek komt nog' – NOS

Werkloosheid licht gedaald – CBS

Coronacrisis: Impact werkgelegenheid Zuid-Kennemerland en IJmond - UWV

Aantal werklozen in juni gestegen tot 404 duizend – CBS

Coronamonitor - Transport en Logistiek Nederland

Inventarisatie van acute personeelstekorten en -overschotten – UWV

Kansrijke beroepen, Landelijk overzicht van beroepen december 2020 – UWV

Kansrijke en minder kansrijke beroepen – UWV

NOW: Inspanningsverplichting – NL leert door – Rijksoverheid

Monitor schuldhulpverlening in coronatijd – Divosa

Tot 20 procent Tozo-aanvragers gaat richting schuldhulpverlening – BNR

Bijna 2/3e gemeenten ondertekenden Convenant vroegsignalering – vereniging voor schuldhulpverlening en sociaal bankieren

Regeling NOW 2.0 donderdag gepubliceerd – Rijksoverheid

Factsheet aanvragen NOW-regeling 7 juli – UWV

Factsheet aanvragen NOW 2.0-regeling – UWV

Factsheet derde aanvraagperiode NOW – UWV

Meer dan 65.000 aanvragen voor NOW 2.0 bij UWV – UWV

Vragen over de Tijdelijke overbruggingsregeling zelfstandig ondernemers (Tozo) – Rijksoverheid

Steunpakket voor zelfstandig ondernemers verlengd – Rijksoverheid

Tegemoetkoming schade COVID-19 (TOGS) – Rijksoverheid

Bijlage 3: relevante literatuur over corona (5)

Ondersteuningsmaatregelen, werk & inkomen

Tegemoetkoming Vaste Lasten (TVL) – Rijksoverheid

Corona-aanpak: de volgende stap – Rijksoverheid

Bijstand voor zelfstandigen (Bbz) – Rijksoverheid

Crisis werkt door in bijstandscijfers: stijging tot 625.000 in 2022 – Berenschot

Uitkeringen stijgen in 2021 met 2,1 miljard euro – UWV

Woningmarkt

ING Woonbericht: Vertrouwen woningmarkt hard geraakt door coronacrisis – ING

Op welk van de 2.500 winkelgebieden in Nederland is de impact van corona het grootst? – Locatus

Na stikstof en PFAS treft ook corona deze sector keihard – VNO-NCW

Landelijk huurbeleid zorgt voor langere wachttijden en hogere huren – Woonbond

'Economisch daklozen' vallen tussen wal en schip – VNG Realisatie

Geen huisuitzettingen en verlenging tijdelijke huurcontracten – Rijksoverheid

Hernieuwde afspraken met verhuurders over maatwerk – Rijksoverheid