

Samen zorgdragen

Jaarverslag 2020
Sociaal Domein

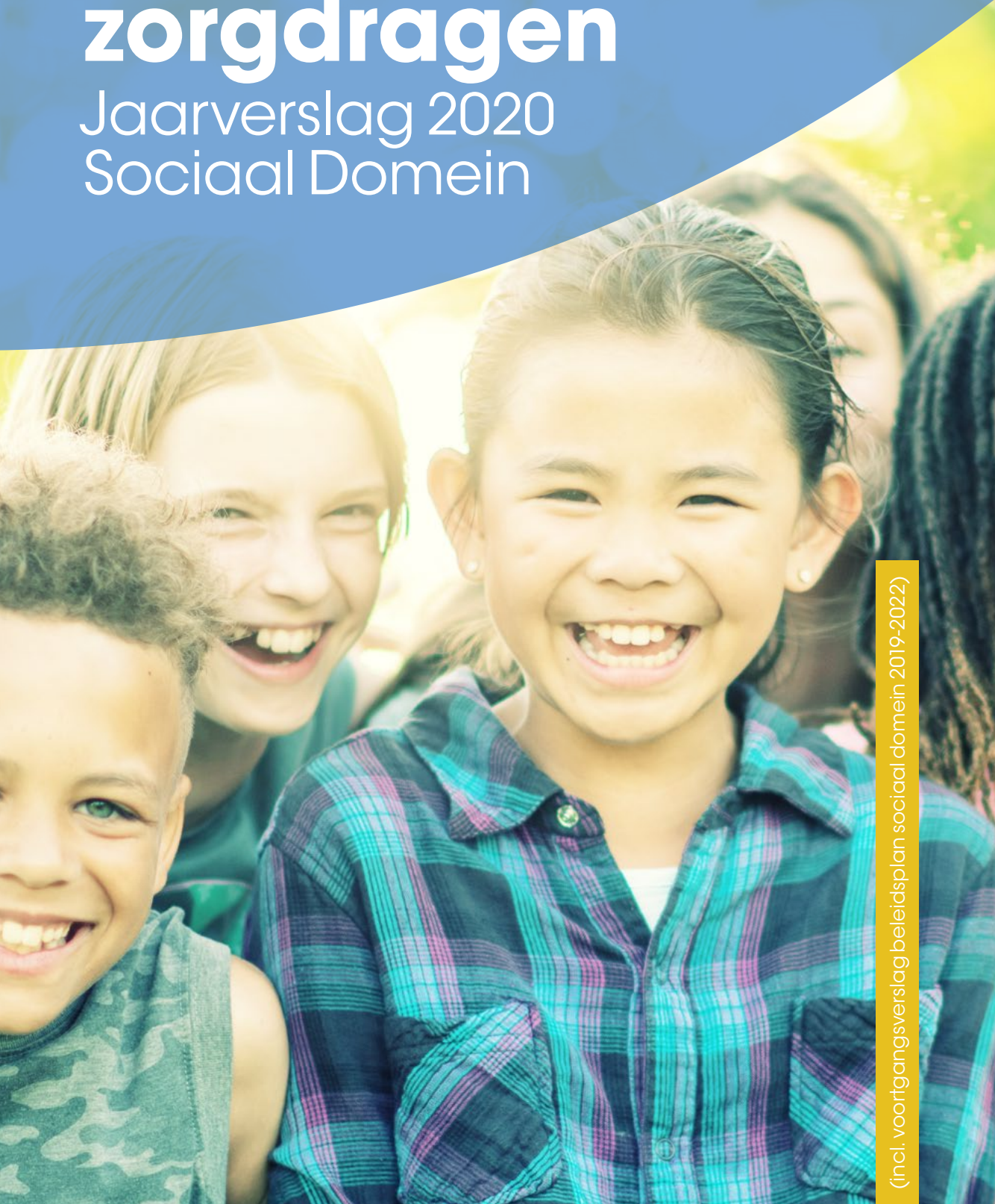

(incl. voortgangsverslag beleidsplan sociaal domein 2019-2022)

INHOUD

Registratienummer 2021000461
Versie april 2021

Colofon
Inhoud Team Sociaal Domein
Ontwerp Merktuig

INHOUD

Geachte leden van de gemeenteraad, geachte lezer,

Het jaar 2020 stond in het teken van corona. De impact van de ziekte zelf maar ook de maatregelen hebben een ongekend effect gehad op onze samenleving. Onze oudere inwoners hebben te maken gehad met beperkingen in de omgang met anderen waardoor eenzaamheid een steeds groter probleem is. Ook de dagbesteding voor ouderen en allerlei andere activiteiten konden niet meer op dezelfde manier vorm doorgang vinden. Ik ben ontzettend trots op de partijen in het sociaal domein die op korte termijn hebben laten zien dat zij op creatieve wijze toch de verbinding hebben gemaakt met onze inwoners. Denk aan Welzijn Bloemendaal, de verschillende dagbestedingslocaties, scholen en sportverenigingen.

De Bloemendaalse ondernemers en zelfstandigen hebben het zwaar; door de coronamaatregelen zijn zij zwaar getroffen. Vanuit het Rijk zijn er verschillende financiële regelingen om deze ondernemers en zelfstandigen te ondersteunen. De gemeente heeft zich ingespannen al deze aanvragen snel te behandelen om onze inwoners snel duidelijkheid te kunnen bieden.

Ook de Bloemendaalse jeugd heeft geleden onder de maatregelen. Het bezoeken van vrienden en familie, naar school gaan en sporten zijn geen vanzelfsprekendheid meer. Verveling maar ook eenzaamheid zijn onder de jeugd een serieus probleem. We hebben samen met partners gezocht naar mogelijkheden

om de jongeren "van de straat" te houden. Zo hebben we een summer- en winterschool en diverse online activiteiten georganiseerd. Perspectief bieden aan de jeugd is ontzettend belangrijk en daarom zijn wij op dit moment bezig met een programma waar persoonlijke ontwikkeling voorop staat.

Niet alleen de jeugd en de ouderen ondervinden de gevolgen van corona. Ook alleenstaanden die elke dag vanuit huis werken en ouders van kleine kinderen krijgen het zwaar te verduren. Het is mooi om te zien dat de Bloemendalers naar elkaar om kijken en betrokken zijn bij elkaar. Er zijn veel mooie initiatieven en ik hoop dat we ook na corona de saamhorigheid in onze samenleving vasthouden!

Corona is voorlopig nog niet weg en wij gaan dus ook in 2021 door met het zoeken naar manieren om meedoen voor iedereen mogelijk te maken. De inzet en samenwerking met al onze partners in het sociaal domein zijn daarbij onmisbaar.



Wethouder sociaal domein
Susanne de Roy van Zuidewijn-Rive

INHOUDSOPGAVE

1. Onderwijs	5
2. Sport en cultuur	9
3. Samenkracht en Burgerparticipatie	13
4. Wijkteams	20
5. Inkomensregelingen	23
6. Begeleide participatie en Arbeidsparticipatie	26
7. Maatwerkvoorzieningen 18+	28
8. Maatwerkdienstverlening 18+	30
9. Maatwerkdienstverlening 18-	32
10. Volksgezondheid	34
11. Stand van zaken Beleidsplan Sociaal Domein 2019-2022	36

Leeswijzer

Voor u ligt het inhoudelijk jaarverslag over 2020 van het programma sociaal domein en de nauw verweven onderdelen: sport, kunst, cultuur en volksgezondheid.

Tevens is in het laatste hoofdstuk beschreven wat de status is van de activiteiten uit het beleidsplan Sociaal Domein 2019-2022.

In het verslag zijn buiten beschouwing gelaten:

- De interne doorbelasting (hieronder vallen binnen het programma voornamelijk de personeelslasten)
- Kwijtschelding van riool- en afvalstoffenheffing. Deze vallen, op grond van het Besluit Begroting en Verantwoording (BBV) financieel-technisch binnen het programma sociaal domein. Inhoudelijk gezien vallen zij echter onder belastingen.

1. ONDERWIJS

Onderwijshuisvesting

Gemeenten zijn verantwoordelijk voor de huisvesting van scholen in het basisonderwijs, voortgezet onderwijs en speciaal onderwijs.

In 2020 zijn de volgende uitgaven gedaan:

a. Belastingen en rechten:

Op grond van artikel 133 van de Wet op het primair onderwijs (een vergelijkbaar artikel is opgenomen in de Wet op het voortgezet onderwijs) is de gemeente verplicht scholen volledig te compenseren voor de opgelegde aanslag(en) onroerende zaakbelasting. De aanslag/vergoeding wordt aangemerkt als een voorziening in de huisvesting. In 2020 is € 239.031 aan vergoedingen betaald.

b. Kapitaallasten:

Aan kapitaallasten – in verband met gedane investeringen in onderwijshuisvesting – is in 2020 € 763.470 geboekt.

c. Verzekeringen:

In 2020 is € 71.554 aan verzekeringspremies t.b.v. schoolgebouwen en inventaris van de scholen betaald.

d. Overige uitgaven:

Betreft uitgaven:

- vervangen loden waterleiding bij een school: € 30.756;
- kosten schade als gevolg van diefstal (inventaris, lood) en vandalisme schoolgebouwen: € 23.530.

Onderwijs: Klokuurvergoeding gymnastieklokalen

De gemeente betaalt aan de (basis)schoolbesturen die beschikken over een gymnastieklokaal een genormeerde klokuurvergoeding.

Hieruit dient de exploitatielasten te worden betaald. Aan besturen van scholen voor voortgezet onderwijs wordt een genormeerde vergoeding voor gebruik van sportvelden uitgekeerd.

Kinderdagopvang

De gemeente is verantwoordelijk voor voorschoolse educatie (VE) en het aanbod peuteropvang voor ouders die niet in aanmerking komen voor kinderopvangtoeslag via de Belastingdienst.

In 2020 heeft de gemeente haar wettelijke taken rondom het aanbod voor peuters vervuld.

In augustus is een nieuwe Beleidsnota Voor- en Voegschoolse educatie vastgesteld. Het uitgangspunt is dat alle peuters met een risico op een taal- en of ontwikkelingsachterstand deelnemen aan een speciaal VE-programma om hen een betere start te geven op de basisschool.

Daarnaast zijn er op grond van de Subsidieregeling Peuteropvang Bloemendaal 2018 tegemoetkomingen verstrekt voor 2 dagdelen peuteropvang per week aan ouders die niet in aanmerking komen voor kinderopvangtoeslag via de Belastingdienst.

In 2020 hebben in totaal 14 kinderdagverblijven en buitenschoolse opvanglocaties noodopvang geboden in verband met de corona maatregelen.

De noodopvang was enkel voor inwoners in cruciale beroepsgroepen en is opgezet vanwege het sluiten van kindercentra en scholen door corona.

Er is in onze gemeente geen vraag geweest naar nacht-, avond- of weekendopvang.

De baten op deze post bestaan uit huuropbrengsten en de Rijksvergoeding (onderwijsachterstanden-beleid). De baten zijn, net als voorgaande jaren, hoger dan de lasten. Dit resulteert in een negatief saldo.

1. ONDERWIJS

Leerlingenvervoer

De gemeente heeft de wettelijke taak om leerlingen te vervoeren die niet zelfstandig naar school kunnen reizen. Deze mogelijkheid is er ook voor kinderen die naar de Internationale Taalklas in Haarlem gaan. Het leerlingenvervoer wordt in de regio Zuid-Kennemerland en IJmond verzorgd door RegioRijder.

In 2020 hebben 42 kinderen gebruik gemaakt van het leerlingenvervoer. Uitvoering van het leerlingenvervoer kent drie vormen. Sommige kinderen maken van meerdere vervoersvormen gebruik.

- Vergoeding van aangepast vervoer: 39 leerlingen
- Openbaar vervoer: 1 leerling
- Eigen vervoer: 10 leerlingen

Er zijn in 2020 ten opzichte van 2019 meer routes gereden, de gemiddelde bezetting per voertuig nam af en de stiptheid nam toe. Dit is een gevolg van de gehanteerde coronamaatregelen en de wisselende schoolroosters. De kosten zijn, ondanks dat er meer ritten zijn gereden, lager uitgevallen dan begroot. Het sluiten van de scholen in de maanden maart, april en mei 2020 resulteerde in lagere kosten in het leerlingenvervoer. Vervoerders hebben over deze periode een continuïteitsbijdrage (80% gemiddelde omzet) ontvangen.

Leerplicht

De gemeenten is verantwoordelijk voor het toezicht op de Leerplichtwet. Bij het voorkomen van voortijdig schoolverlaten (VSV) werkt de gemeente met andere partijen samen.

Sinds 1 januari 2014 werken de gemeenten uit Zuid- en Midden-Kennemerland in een Gemeenschappelijke Regeling gezamenlijk aan de aanpak van schoolverzuim en het voortijdig schoolverlaten (VSV). Bloemendaal neemt volledig deel aan de Gemeenschappelijke Regeling, zowel de registratie, administratie als uitvoering van Leerplicht en RMC (Regionaal Meld- en Coördinatiepunt, voor jongeren van 18-23 jaar, zonder startkwalificatie) gebeurt door het 'Leerplein', het door de gemeente Haarlem gecoördineerde regionale bureau Leerplicht.

De gemeente Bloemendaal neemt deel aan deze regionale samenwerking omdat:

- Bloemendaalse VO leerlingen veelal op Haarlemse scholen zitten, op de Bloemendaalse (VO) scholen zitten veel leerlingen uit omliggende gemeentes. De leerplichtambtenaar is verbonden aan een school, ongeacht de woonplaats van leerlingen. Op deze manier kan de leerplichtwet effectief uitgevoerd worden. Uitvoering van de wet en eventuele handhaving betekent voor alle leerlingen (ongeacht woonplaats) in een school hetzelfde, deze uniformiteit is bij verzuimaanpak van groot belang;
- De medewerkers van het Leerplein intensief samenwerken met onderwijs- en zorgpartners, deze bevinden zich voor Bloemendaalse leerlingen niet exclusief in Bloemendaal. Regionale afstemming is hierin noodzakelijk;
- Regionale samenwerking op het gebied van leerplicht voor de jongeren die dat betreft de overgang naar RMC trajecten naadloos maakt.

1. ONDERWIJS

Het beleid van het Leerplein is gevat in het meerjarenbeleidsplan Vervolgaanpak bestrijding voortijdig schooluitval 2019 t/m 2022

en heeft drie belangrijke fundamenteën:

- Verzuimaanpak: zowel preventief als repressief, in samenwerking met scholen en eventueel andere betrokken partijen. In 2020 is een Convenant Schoolverzuim opgesteld.
- Aanpak thuiszitters: streven is de duur van het thuiszitten omlaag te brengen, door in samenwerking met alle betrokken ketenpartners te proberen binnen drie maanden een passende (maatwerk) oplossing te vinden. Hiervoor is in 2020 een regionaal Thuiszitterspact opgesteld.
- Bestrijding voortijdig schoolverlaten: er wordt ingezet op vier hoofdthema's: Plusvoorzieningen, Arbeidsmarkttoeleiding, Keuzeondersteuning en Verzuimaanpak 18+. Naast de doelgroep nieuwe VSV'ers wordt specifiek ingezet op jongeren in kwetsbare posities.

De coronacrisis maakte de werkzaamheden van het Leerplein uitdagender dan in andere jaren: gesloten scholen, online lessen en -leerplicht/RMC gesprekken. De landelijke richtlijn dat niet gehandhaafd wordt bij het niet bijwonen van online lessen is door het Leerplein gevolgd. Wel is er in regionale samenwerking extra aandacht geweest voor leerlingen die uit beeld dreigden te verdwijnen. De resultaten zijn door deze omstandigheden niet te vergelijken met voorgaande jaren, de verwachting is dat dit in 2021 niet heel anders zal zijn. In het Jaarverslag 2019-2020 van het Leerplein is alle informatie, aangevuld met cijfers per gemeente, terug te vinden.

Resultaten voor de gemeente Bloemendaal

Schooljaar	2017 - 18	2018 - 19	2019 - 20
Aantal 5 - 23-jarigen	5.177	5.363	5.389
Meldingen van ongeoorloofd verzuim 5-23 jr.	58	98	83
Aantal thuiszitters > 3 maanden	3	5	6
HALT-afdoeningen en processen-verbaal	7	11	11
Aantal 18+ jongeren in beeld bij RMC	52	60	56

1. ONDERWIJS

Onderwijsbeleid

Ongeveer 80% van de lasten heeft betrekking op de vergoeding aan basisscholen voor de vakleerkracht(en) gymnastiekonderwijs. Onder deze post valt daarnaast de volgende uitgaven:

- contributie Regionaal Besturen Overleg;
- bijdrage in kosten Internationale Taakklas (ITK) (regionale voorziening);
- kosten periodieke leerlingenprognose basisonderwijs en voortgezet onderwijs.

Tabel 1: Samenvattend financieel overzicht

Post	Bedrag begroot	Bedrag werkelijk	2019	2018
Onderwijshuisvesting	€1.129.819	€1.128.342	€1.124.890	€1.236.276
Onderwijs: klokuurvergoeding gymnastieklokalen	€228.348	€241.691	€236.209	€234.422
Kinderdagopvang	€ 23.606 neg	€ 35.910 neg.	€ 19.633 neg.	€ 87.836 neg.
Geraamde baten:	€ 111.681 -/-			
Geraamde lasten:	€ 88.075			
Saldo:	€ 23.606 -/-			
Leerlingenvervoer (lasten: € 180.367; baten: € 3.746)	€179.687	€160.620	€141.343	€129.377
Leerplicht (lasten: € 80.753; baten: € 21.409)	€79.824	€104.782	€80.166	€66.251
Onderwijsbeleid (lasten: € 228.431; baten: € 470)	€232.304	€226.855	€207.528	€219.742

2. SPORT EN CULTUUR

Bloemendaals Lokaal Sportakkoord

Het landelijk sportakkoord van 2019 is in 2020 uitgewerkt voor en door Bloemendaal. Het akkoord richt zich op activiteiten om inwoners meer te laten bewegen en om sportverenigingen sterker en meer toekomstbestendig te maken.

Budget beschikbaar van € 20.000 voor initiatiefnemers; weinig ingediende initiatieven

Het budget is beschikbaar voor de periode 2020 tot en met 2022. Deze stimuleringsregeling staat open voor burgers en organisaties. Dit uitvoeringsbudget is beschikbaar gesteld door het Rijk. Door de maatregelen van het Kabinet om verspreiding van corona tegen te gaan zijn maar weinig initiatieven aangemeld door inwoners en organisaties. Activiteiten met grote groepen waren niet mogelijk, beweegactiviteiten in sporthallen en gymzalen ook niet.

Buurtsportcoaches

Buurtsportcoaches werken sinds 2012 in Bloemendaal en stimuleren sport- en beweegactiviteiten in de gemeente. Dat gebeurt bij sportverenigingen, op scholen en bij voor- en naschoolse opvangorganisaties. Zij werken samen met maatschappelijke organisaties.

Activiteiten daar waar mogelijk

Veel beweegactiviteiten zijn door corona niet doorgegaan. Na versoepeling van de maatregelen organiseerden de coaches activiteiten bij de Tussenschoolse en Naschoolse opvang met clinics. Ook is een Buitenspeeldag georganiseerd en bij Les Petits een Zomerinstuif. In de Tetterode sporthal hebben meer dan 100 kinderen meegedaan met de Sportnite.

Ook zetten de buurtsportcoaches zich in voor oudere inwoners.

Naast de activiteiten voor kinderen richten de coaches zich specifiek op de oudere sporter met aangepaste spelvormen en op leden met een beperking. Het behoud van die oudere leden van sportverenigingen is van groot belang. Sportverenigingen bestaan niet zonder vrijwilligers en met name de oudere leden stappen na hun sportieve carrière over op vrijwilligerswerk. Een relatief nieuwe doelgroep zijn de ouderen in de dagbesteding. Het organiseren van beweegactiviteiten doen zij samen met verschillende maatschappelijke organisaties zoals Kennemerhart.

Financiering buurtsportcoaches

Het Rijk betaalt 60% van de kosten van de coaches. Organisaties voor wie de coaches activiteiten ontplooiën betalen 20% en de andere 20% betaalt de gemeente. Het aandeel van het Rijk en die van de gemeente bedroeg in 2020 € 154.000.

Lentefestival

Het doel van het organiseren van een festival is inwoners (klein en groot) kennis te laten maken met verschillende culturele activiteiten. Festivals vergroten ook de saamhorigheid, omdat bezoekers elkaar ontmoeten en met elkaar spreken. Op festivals werken organisaties samen en leren van elkaar.

Coronamaatregelen zorgden voor te veel beperkingen. Door de uitbraak van de pandemie in het voorjaar van 2020 werd de voorbereiding stilgelegd. De eerst gekozen startdatum in mei 2020 bleek daardoor niet haalbaar. De tweede golf vanaf september maakte het onmogelijk een festival in 2020 te organiseren.

2. SPORT EN CULTUUR

De raad besloot het lentefestival te schrappen

Het budget voor het houden van een festival bedroeg € 40.000. Ondanks dat het festival niet is doorgegaan zijn er in 2020 wel kosten gemaakt, omdat vanaf het laatste kwartaal van 2019 gestart is met de voorbereidingen.

Totaal is € 11.300 uitgegeven aan de inhuur van een eventmanager en aan communicatie.

De gemeenteraad besloot in juli 2020 het Lentefestival af te schaffen. Het budget is geschrapt.

75 jaar vrijheid

De jaarlijkse viering van de vrijheid kreeg in 2020 extra aandacht omdat 75 jaar geleden de Tweede Wereldoorlog is geëindigd. Inwoners en organisaties wilden veel activiteiten organiseren. De gemeente ondersteunde de initiatieven onder meer met subsidies.

Vrijwel alle activiteiten geannuleerd

Veel activiteiten zijn geannuleerd. De onthulling van het lichtmonument op 26 januari is – ter nagedachtenis aan de vermoorde Joden in de Tweede Wereldoorlog – wel doorgegaan. De geplande activiteiten vanaf april (adopteer een monument, Koningsdag, herdenking 4 mei en viering 5 mei) zijn geannuleerd of in minimale vorm uitgevoerd. De feestelijkheden rond het uitbrengen van het boek "Verzet in Bloemendaal" zijn ook geschrapt. Het boek is wel uitgebracht en als inwonersinitiatief aan alle bewoners van de gemeente gratis ter beschikking gesteld. Het monument voor de gebroeders Van Hall, beter bekend als de bankiers van het Verzet is op 5 mei onthuld in aanwezigheid van een beperkt publiek.

Budget

Het budget voor de viering van 75 jaar vrijheid bedroeg € 40.500. Ondanks dat activiteiten niet of slechts in beperkte vorm zijn georganiseerd is € 45.000 uitgegeven. Deze kosten zijn gemaakt voor:

- het lichtmonument op de begraafplaats in Bloemendaal;
- het uitbrengen van het boek " Verzet in Bloemendaal";
- het monument voor Van Hall;
- een hekwerk bij een bevrijdingsboom in Overveen;
- het herstel van Joodse graven in Overveen;
- communicatie.

Een klein deel van die kosten zijn uitgegeven aan subsidies voor activiteiten. Die activiteiten zijn opgeschort en worden georganiseerd als de coronamaatregelen het toelaten.

Nieuwe openbare kunst en herstel kunst

Kunst verrijkt de mens. Openbare kunst verhoogt de kwaliteit van de omgeving. De gemeente plaatst de kunstvoorwerpen in de openbare buitenruimte en onderhoudt deze.

In de nacht van 1 maart 2020 is het kunstwerk De Haan met sokkel en al omgeduwd door baldadige jeugd. De daders zijn onbekend gebleven. De Haan is al eerder het mikpunt geweest van vandalisme: in 2012 is de Haan ontvreemd. In 2015 is het kunstwerk opnieuw gemaakt en herplaatst.

Een inwonster van Bloemendaal heeft een kunstwerk aan de gemeente geschonken die vervolgens is geplaatst op de rotonde Zomerzorgelaan / Mollaan / Brederodelaan. De feestelijke onthulling op 23 september 2020 vond plaats met een beperkt aantal genodigden door de coronamaatregelen.

2. SPORT EN CULTUUR

Tot slot zijn in 2020 vier kunstwerken toegevoegd aan het openbare kunstbezit van de gemeente. Het gaat om de volgende kunstwerken:

- de mozaïekbank bij de Witte Hond in Vogelenzang
- een obelisk in de Van Verschuier Brantslaan in Bennebroek
- twee kunstwerken bij het Carré van Bloemendaal in Park Brederode.

Budget

Het jaarlijks budget voor onderhoud bedraagt € 3.000. Omdat een nieuw beeld is geplaatst, een beeld is hersteld vanwege vandalisme en vier beelden in onderhoud zijn genomen, is het budget in 2020 overschreden: € 8.225.

Het onderhoudsbudget is niet in onderstaande tabel opgenomen, omdat het onderdeel is van een groter budget voor onderhoud openbaar groen. Dat budget wordt beheerd door Afdeling Beheer.

Bibliotheek

De gemeente is wettelijk verplicht een bibliotheekvoorziening aan inwoners aan te bieden. De bibliotheek Zuid-Kennemerland verzorgt het bibliotheekwerk in Bloemendaal met vestigingen in de kernen Bloemendaal, Bennebroek en Vogelenzang.

Dienstverlening beperkt door corona

Door maatregelen van het Kabinet was het bezoeken van de bibliotheek niet mogelijk van half maart tot en met half juli. Vanaf eind september zijn weer beperkingen opgelegd en vanaf 15 december is de bibliotheek gesloten voor het publiek. Voor leden van de bibliotheek werd de afhaalbieb geboden als alternatief. Ondanks de coronamaatregelen is het aantal leden van de bibliotheek stabiel gebleven. Het aantal nieuwe leden is wel lager vergeleken met 2019. Wat precies de gevolgen hiervan zijn voor de begroting is nog niet bekend.

Aan de bibliotheek is in 2020 € 536.700 aan subsidie verstrekt

In juli 2020 besloot de gemeenteraad de subsidie aan de bibliotheek in fasen te verlagen. In 2021 is de subsidie verlaagd met € 30.000 en dat loopt op tot € 135.000 in 2024. De bibliotheek werkt aan een plan om Welzijn Bloemendaal in het gebouw te huisvesten.

Muziekschool

De gemeente Bloemendaal heeft sinds 1977 een eigen muziekschool. Het doel van de school is inwoners te ontwikkelen in de muzikale vorming. De muziekschool richt zich met name op de jeugd maar biedt ook cursussen aan voor volwassenen om samen muziek te maken.

Muzieklessen werden lange tijd digitaal gegeven

De beperkende maatregelen die voor de basisscholen golden tot en met de zomer van 2020 waren ook van toepassing op de muziekschool. Daardoor was klassikaal en individueel lesgeven alleen digitaal mogelijk. Tijdens de start van het muziekschoolseizoen 2020-2021 in augustus waren de gebruikelijke beperkingen van kracht tot aan half december 2020. Vanaf die tijd werd weer digitaal lesgeven.

Budget

De raming van de lasten in 2020 bedroeg € 60.532 voor de muziekschool en € 42.413 voor muziekonderwijs op basisscholen. Deze bedragen zijn exclusief personeelslasten. De inkomsten van de muziekschool zijn de lesgelden van de leerlingen en de verhuur-opbrengsten van lokalen. Totaal gaat het om een geraamd bedrag van € 269.169.

2. SPORT EN CULTUUR

In juli 2020 besloot de gemeenteraad dat een onderzoek moet worden ingesteld naar de haalbaarheid van een duurzame verzelfstandiging van de muziekschool. Ook moet worden onderzocht of de leskosten kunnen worden verhoogd zonder dat kinderen van ouders met lage inkomens worden getroffen.

Coronasteun aan organisaties

Het Rijk heeft veel geld beschikbaar gesteld voor ondersteuning van organisaties op het gebied van cultuur, sport, jeugd, en dorpshuizen. Voor deze sectoren ging het totaal om een bedrag van € 235 miljoen.

Individuele hulp maar ook samen met de provincie

De provincie Noord-Holland stelde een noodfonds in om samen met gemeenten culturele instellingen te helpen. Voorwaarde was dat het ging om organisaties die behoren tot de culturele infrastructuur. Het Openluchttheater Caprera ontving een totale bijdrage van ruim € 150.000. Vrijwilligersorganisaties als scoutingclubs en het dorpshuis Vogelenzang ontvingen steun van totaal ruim € 17.000. De huur die sportclubs betalen voor hun accommodatie is voor een deel kwijtgescholden. Het ging hier om een totaal bedrag van ruim € 10.000.

Tabel 2: Samenvattend financieel overzicht van bovenstaande onderwerpen

Post	Bedrag begroot	Bedrag werkelijk	2019	2018
Buurt sportcoaches	€117.087	€155.002	€148.252	€120.793
Sportsubsidies	€285.000	€292.272	€289.075	€304.871
Lentefestival	€0	€11.300	€45.020	€0
75 jaar vrijheid	€0	€0	€2.837	€0
Muziekschool voor basisscholen	€42.413	€26.739	€39.005	€52.859
Muziekschool voor basisscholen	€ 41.704	€ 39.005		
Gemeentelijke muziekschool (excl. doorbelasting personeelslasten)	€ 185.409 -/-	€ 135.127 -/-	€ 163.543 -/-	€ 167.230 -/-
Raming lasten:	€ 83.760			
Raming baten:	€ 269.169 -/-			
Bibliotheek Bloemendaal	€530.472	€536.700	€527.747	€520.461

3. SAMENKRACHT EN BURGERPARTICIPATIE

BloemendaalSamen

Het platform BloemendaalSamen is voor de gemeente een middel om burgerparticipatie, ontmoeting en sociale cohesie in de dorpskernen nog meer en nog beter aandacht te geven. Inmiddels is BloemendaalSamen een begrip en weten steeds meer inwoners BloemendaalSamen te vinden.

Veel initiatieven konden in 2020 niet doorgaan

Vanwege de corona maatregelen konden veel activiteiten (bijvoorbeeld buurtfeestjes) niet doorgaan. Toch zijn er ook initiatieven wel doorgedaan, te denken valt aan gluren bij de burens, muziek is geloven en de herdenking van de bevrijding van Nederlands Indië. Ook is subsidie toegekend voor de aanschaf van materialen die nodig zijn voor activiteiten: e-bikes voor Juttersgeluk, kweektafels Aelbertsberg en een tent voor de actieve bosmiddag van Vrienden Bloemendaalse bos.

Er is in 2020 aandacht geweest voor de doorontwikkeling van de website.

Op basis van verzamelde input is de website van BloemendaalSamen verbeterd. Hierdoor is de vindbaarheid en herkenbaarheid van BloemendaalSamen vergroot.

Eenzaamheid

Het verminderen van de eenzaamheidsproblematiek krijgt landelijk veel aandacht. In Bloemendaal is het een van de speerpunten uit het collegeprogramma. Hierdoor is de aandacht voor het verminderen van eenzaamheid in Bloemendaal tot het einde van het collegeprogramma in 2022 gewaarborgd.

De ambassadeursstrategie is begin 2020 door de projectgroep eenzaamheid uitgewerkt.

Er is een promotiefilm gemaakt waarin vijf 'ambassadeurs eenzaamheid' zich voorstellen. De ambassadeurs zijn inwoners uit Bloemendaal en aanspreekpunt voor inwoners die kampen met eenzaamheidsproblematiek. We weten niet precies hoeveel inwoners zich door de ambassadeurs aangesproken hebben gevoeld. Via het Wmo-loket zijn enkele meldingen van eenzame inwoners binnengekomen en in behandeling genomen.

Activiteiten kwamen te vervallen of werden aangepast maar er kwam ook een alternatief aanbod.

In de loop van 2020 zijn er door verschillende organisaties, waaronder Welzijn Bloemendaal allerlei alternatieve activiteiten georganiseerd zoals kaartenacties en kleinschalige ontmoetingen. Tijdens de zomer zijn alle vaste bezoekers van Welzijn Bloemendaal wekelijks gebeld om eenzaamheid te doorbreken en in het Bloemendaalse magazine 'Bee' verscheen een uitgebreid artikel over eenzaamheid.

In de week tegen eenzaamheid heeft de projectgroep door de coronamaatregelen minder activiteiten dan gebruikelijk uit kunnen voeren. De volgende activiteiten zijn georganiseerd:

- een lezing door eenzaamheidsdeskundige Marijke Coert
- een gratis online training 'creatief leven' voor eenzame inwoners
- een speciaal opgetuigde (ge)bakfiets deed een ronde langs instellingen voor ouderen en deelde in alle dorpskernen koffie met wat lekkers uit.

3. SAMENKRACHT EN BURGERPARTICIPATIE

Summerschool

Bloemendaalse jongeren helpen jonge statushouders met taalles op Zomerschool. Vanwege de coronamaatregelen liepen veel kwetsbare kinderen het risico om leerachterstanden te ontwikkelen. Dankzij een subsidie van het Rijk (€ 10.000) konden we in de zomer van 2020 een Zomerschool organiseren. Naast het leren was een ander belangrijk doel de kinderen de gelegenheid te geven de gemeente beter te leren kennen en nieuwe contacten op te doen. De Zomerschool is gedurende vier weken, twee dagdelen per week georganiseerd door de jongerenwerker van Welzijn Bloemendaal en circa tien vrijwilligers. Er deden 12 kinderen mee.

Toegankelijkheid

Gemeenten zijn vanuit het VN-verdrag Handicap verplicht om te werken aan geleidelijke verwezenlijking van het verdrag op de beleidsterreinen waar zij verantwoordelijk voor zijn. Dit betekent dat bij de ontwikkeling van nieuw beleid personen met een handicap of organisaties die hen vertegenwoordigen betrokken zijn.

In 2020 heeft de projectgroep toegankelijkheid een actieplan en rapport opgesteld: 'de tussentijdse balans'. In dit rapport is beschreven wat er in de afgelopen 10 jaar op het gebied van toegankelijkheid is gebeurd en er wordt omschreven wat nog moet gebeuren.



3. SAMENKRACHT EN BURGERPARTICIPATIE

De projectgroep heeft vanwege de coronamaatregelen minder activiteiten uit kunnen voeren. De volgende activiteiten zijn gerealiseerd of in gang gezet:

- Start maandelijks inloopspreekuur bij Welzijn Bloemendaal.
- De leden van de projectgroep toegankelijkheid Bloemendaal hebben een verkennend gesprek gevoerd met de werkgroep toegankelijkheid in Heemstede.
- In de week van de toegankelijkheid 2020 hebben leden van de projectgroep samen met de Boa's met een flyercampagne aandacht gevraagd voor fout parkeren in Bennebroek.
- Monitor VN-verdrag: onderzoek naar toegankelijkheid met behulp van digitale vragenlijsten. Deze activiteit loopt in 2021 door.
- De gemeentelijke website is onderzocht op digitale toegankelijkheid. De uitkomsten zijn geanalyseerd en uitgewerkt.
- In de wijk Veen en Duin is vanwege herprofilering van de wijk door de projectgroep geschouwd en advies uitgebracht aan de aannemer en gemeente.

Activiteiten Fit-Inn

Op het terrein van GGZ inGeest in Bennebroek is sinds enkele jaren de Fit-Inn gevestigd. Een sportcentrum waar activiteiten voor inwoners met een psychische kwetsbaarheid worden aangeboden. De gemeente verleent subsidie aan Haarlem Effect voor het uitvoeren van deze (sport) activiteiten.

De activiteiten in de Fit-Inn werden beperkt door de coronamaatregelen. Er is gezocht naar een alternatief in de vorm van een circuittraining die buiten in kleinere groepen kon worden aangeboden. Binnen de regelgeving zijn passende trainingsprogramma's naar inwoners gemaild, zodat zij thuis aan de slag konden. Trainingen voor medewerkers van Ecosol Effect via GGZ inGeest hebben vanwege de corona maatregelen

niet plaatsgevonden. Alle partijen zijn dusdanig bezig geweest met het overleiden en veilig houden van activiteiten en het beschermen van cliënten dat hier geen ruimte voor was.

Samenwerking met Welzijn Bloemendaal loopt goed.

Welzijn Bloemendaal zorgt voor het verspreiden van de nieuwsmails van de Fit-Inn. Op deze wijze houden zij contact met de inwoners en kunnen zij hun signalerende rol blijven uitvoeren.

Ondersteuning mantelzorg

De gemeente heeft de verantwoordelijkheid om mantelzorgers te ondersteunen. Mantelzorgers dragen er aan bij dat zorgbehoevenden langer thuis kunnen blijven wonen. In Zuid-Kennemerland is Tandem de organisatie die mantelzorgers ondersteunt in de breedste zin van het woord.

Tandem zet in op PR om mantelzorgers te attenderen op ondersteuningsmogelijkheden.

Aan alle mantelzorgers in de gemeente Bloemendaal is een kaart gestuurd om hen een hart onder de riem te steken en hen te attenderen op de mogelijkheid tot lotgenotencontact via WhatsApp. Daarnaast heeft Tandem extra Nieuwsflitsen uitgebracht en advertenties in kranten geplaatst. Ook heeft Tandem in de Week van de Jonge Mantelzorger meegedaan met de landelijke campagne #Deeljezorg. Tijdens deze campagne heeft Tandem bij organisaties en mantelzorgers aandacht gevraagd voor jonge mantelzorgers en hen opgeroepen hun zorg te delen. Tandem heeft een eigen spreekuur op de locaties van Welzijn Bloemendaal in Bennebroek en Bloemendaal. Hiermee geeft Tandem een extra impuls aan haar zichtbaarheid en bereikbaarheid voor mantelzorgers en professionals.

3. SAMENKRACHT EN BURGERPARTICIPATIE

Inzet van Respijtzorg via hulp van een vrijwilliger, dagbesteding of logeerszorg. In januari is Tandem van start gegaan met de pilot logeerszorg. In deze pilot waren twee planbare logeerbedden beschikbaar voor naasten van mantelzorgers, te reserveren via Tandem. Beide logeerbedden bevinden zich in een verpleeghuissetting. Helaas zijn deze bedden gesloten in verband met corona en is de pilot voor 2020 stopgezet.

Vanwege corona ging de dag van de Mantelzorg niet door.

Tandem heeft daarom een Week van de Mantelzorg georganiseerd, met meerdere kleinschalige workshops voor mantelzorgers, variërend van een workshop creatief schilderen, tot een lezing filosofie of een workshop mindfulness. Deze workshops zijn allemaal digitaal aangeboden.

Covid-19 testen aan huis voor mantelzorgers

Mantelzorgers kunnen hun verzorgde niet altijd makkelijk alleen thuislaten. Tandem heeft daarom in samenwerking met de GGD Kennemerland, Zorgbalans en de gemeenten Bloemendaal, Haarlem, Heemstede, Velsen en Zandvoort georganiseerd dat mantelzorgers die het huis niet kunnen verlaten thuis getest kunnen worden op Covid-19. Mantelzorgers hebben hiervan dankbaar gebruik gemaakt.

Controle GGD kinderopvang

Alle voorzieningen voor kinderopvang (kinderdagverblijf, gastouderopvang, buitenschoolse opvang) moeten voldoen aan kwaliteitseisen. Toezichthouders van GGD Kennemerland zien, in opdracht van de gemeente, toe op de naleving van deze eisen.

Er zijn in 2020 minder inspecties uitgevoerd als gevolg van corona.

Dit resulteerde in een onderschrijding van het budget. De kinderopvang heeft vanaf medio maart 2020 meerdere malen haar deuren moeten sluiten. Tijdens deze sluiting heeft er geen regulier toezicht plaatsgevonden. Er was alleen capaciteit beschikbaar voor signaal gestuurd- en incidenteel toezicht. Voor de resterende periode van 2020 is het regulier toezicht uitgevoerd op basis van prioritering (risicoprofiel). Hierover zijn regionaal afspraken gemaakt met GGD Kennemerland.

Regionale subsidies

Een aantal instellingen in Zuid-Kennemerland heeft voor het uitvoeren van de werkzaamheden een regionale schaal nodig. Bloemendaal verleent samen met andere gemeenten subsidie aan organisaties die Wmo gerelateerde zorg en ondersteuning bieden aan de inwoners van de gemeenten in Zuid-Kennemerland.

Deze instellingen zorgen voor een toegankelijk, regionaal aanbod aan algemene voorzieningen.

Het doel is maatschappelijk kwetsbare groepen – zoals (verstandelijk) gehandicapten en cliënten geestelijke gezondheidszorg – in staat te stellen eigen regie te voeren en zelfstandig te blijven functioneren. Het gaat om voorlichting, informatie en advies, groepsactiviteiten en lichte vormen van (preventieve) ondersteuning, waarvoor geen indicatie nodig is. In 2020 zijn subsidies verstrekt aan Arkin/Roads (inloopfunctie GGZ), RIBW (inloopfunctie GGZ) en Stichting de Baan (vrijtijdsactiviteiten voor deelnemers met een verstandelijke beperking).

3. SAMENKRACHT EN BURGERPARTICIPATIE

Welzijn Bloemendaal

Welzijn Bloemendaal is een algemene welzijnsvoorziening voor alle inwoners van de gemeente Bloemendaal. Welzijn Bloemendaal biedt een breed ondersteuningsaanbod op het gebied van de Wmo, ouderenadvies, sociaal-cultureel werk, vervoersdiensten, Wonenplus en jongerenwerk.

Er zijn alternatieve programma's ontwikkeld door het vervallen van activiteiten door corona.

Toen duidelijk werd dat de maatregelen langer zouden duren, zijn middelen en menskracht aangewend voor alternatieve programma's:

- In plaats van de 'open eettafels' werden maaltijden bij mensen bezorgd;
- Belprogramma's zijn opgezet om in contact te blijven met de deelnemers van de verschillende activiteiten;
- De duofiets werd met een scherm 'coronaproof' gemaakt;
- De wekelijkse 'koffie-uurtjes' werden vervangen door een 'Telebakkie' (met meerdere mensen tegelijkertijd bellen);
- 'Buurtwandercirkels' zijn opgezet: een korte wandeltocht in eigenbuurt met buurtgenoten;
- Voor jongeren werden veel buitenactiviteiten georganiseerd en online diverse game competities.

Er is geïnvesteerd in duurzaamheid. De twee dieselbussen werden vervangen door drie elektrisch aangedreven exemplaren. Twee daarvan worden ingezet vanuit dorpskern Bloemendaal, de derde vanuit Bennebroek. Ook vervoer naar vaccinatie-locaties is georganiseerd.

De huisvesting is nader onder de loep genomen.

Het monumentale pand aan de Bloemendaalseweg wordt mogelijk verruild voor een plek in de huidige bibliotheek. Eind 2020 is hiervoor een intentieovereenkomst tussen de bibliotheek en Welzijn Bloemendaal getekend. Als alle seinen op groen staan vindt verhuizing in de zomer van 2021 plaats. Dit geldt ook voor het huidige WMO loket Bloemendaal dat nu op de Bloemendaalseweg is gehuisvest.

In 2020 is de dorpscoördinatie Zorg en Welzijn, naast Vogelenzang en Bennebroek, ook uitgerold in Overveen, Aerdenhout en Bloemendaal.

Iedere dorpskern heeft een dorpscoördinator. Per dorpskern is gestart met een dorpsbreed overleg in de vorm van een denktank die een paar keer per jaar bijeenkomt.

Veilig Thuis

Sinds 1 januari 2015 is de gemeente verantwoordelijk voor de aanpak van huiselijk geweld en kindermishandeling. Het Advies- en Meldpunt kindermishandeling en het steunpunt Huiselijk Geweld zijn samengegaan in de organisatie Veilig Thuis.

Veilig Thuis maakt per 1 januari 2020 onderdeel uit van de Veiligheidsregio Kennemerland (VRK). De stichting VT is opgeheven. De wettelijk taken van Veilig Thuis zijn:

- advies geven;
- meldingen in ontvangst nemen;
- onderzoek doen of er daadwerkelijk sprake is van huiselijk geweld of kindermishandeling;
- zo nodig vervolgstappen nemen door overdracht naar vrijwillige hulp, de raad voor de kinderscherming of melding doen bij de politie;
- terugkoppeling aan de melder(s).

3. SAMENKRACHT EN BURGERPARTICIPATIE

In 2019 heeft VT 58 adviezen gegeven en 93 meldingen ontvangen die betrekking hebben (gehad) op inwoners van de gemeente Bloemendaal. De cijfers van 2020 zijn nog niet bekend.

In 2020 is de regiovisie 'Geweld hoort nergens thuis' opgesteld. Deze visie bepaalt de koers voor de aanpak van huiselijk geweld voor de jaren 2020-2024. In 2021 gaan we aan de slag met de lokale vertaling van deze visie in een actieprogramma.

Vrijwilligerswerk

Het VWC Haarlem werkt voor de gemeenten Bloemendaal en Haarlem. In 2020 is een deel van de activiteiten specifiek voor Bloemendaal uitgevoerd. Een ander deel, waaronder de activiteiten van de online vacaturebank en vrijwilligersacademie, wordt gezamenlijk voor beide gemeenten aangeboden.

De coronacrisis heeft een flinke wissel op de inwoners en (vrijwilligers) organisaties in Bloemendaal getrokken. Niet alleen het verlies van familieleden en naasten drukte zwaar op de Bloemendalers, maar ook dagelijkse dingen zoals boodschappen doen en sociale activiteiten ondernemen waren moeilijk. Het Vrijwilligerscentrum had er de handen vol aan om hun dienstverlening (beperkt) te kunnen blijven aanbieden en de vrijwilligers aan zich te blijven binden. Met de campagne #Coronahulp: Durf te vragen! heeft het VWC in samenwerking met de gemeente Bloemendaal en Welzijn Bloemendaal er alles aan gedaan om de Bloemendaalse samenleving verder te helpen.

Overige activiteiten in 2020

- Via de Vrijwilligersacademie werden online trainingen en workshops voor beroepskrachten en vrijwilligers-coördinatoren georganiseerd.
- Het beheer en onderhouden van de website 'BloemendaalSamen'.
- Vanwege de coronamaatregelen kon het jaarlijkse vrijwilligersfeest niet doorgaan. In plaats daarvan kregen 300 vrijwilligers op verschillende locaties in de gemeente een verwenstasje aangeboden.

Maatschappelijke begeleiding statushouders

Maatschappelijke begeleiding is een wettelijke taak van de gemeente uit de Wet inburgering. Asiel statushouders worden vanaf het begin bijgestaan bij hun vestiging in de gemeente.

Stichting Vluchtelingenwerk begeleidt asielstatushouders

Bij de eerste opvang in de gemeente en het integreren in de nieuwe leefomgeving worden asielstatushouders bijgestaan door een maatschappelijk begeleider. Dit is een vrijwilliger die onder leiding van een teamleider een gezin 1,5 jaar begeleidt.

Extra trajecten

Het aantal te huisvesten statushouders was in 2020 volgens de reguliere taakstelling 17 personen. De achterstand op 1 januari 2020 was 42 personen. Totaal moesten er 59 personen gehuisvest worden. Er zijn totaal 30 personen gehuisvest in 10 woningen. Vanwege het inhalen van de taakstelling zette Vluchtelingenwerk zich extra in. Omdat het in 2020 niet helemaal gelukt is om de taakstelling in te lopen, vergt in 2021 extra inspanning.

3. SAMENKRACHT EN BURGERPARTICIPATIE

Veranderopgave inburgering

Met de komst van het nieuwe inburgeringsstelsel krijgt de gemeente de regie weer terug op de inburgering. Tot die tijd vraag de minister gemeenten om mensen die tussen wal en schip vallen te ondersteunen.

Extra inzet voor de 'ondertussengroep'

De groep inburgeraars die onder het huidige stelsel vallen wordt de 'ondertussengroep' genoemd. Het ministerie van Sociale Zaken heeft om deze groep een impuls te geven extra middelen beschikbaar gesteld in 2019 en 2020. Vanwege de achterstand in de taakstelling is de 'ondertussengroep' in Bloemendaal nog niet heel groot. Er is tot nu toe 1 taalboost en empowerment georganiseerd voor vrouwen. Alle statushouders die in 2020 en 2021 naar de gemeente komen vallen nog onder het oude stelsel. Hen moeten we ook extra gaan ondersteunen. De budgetten die resteren uit 2019 en 2020 zullen wij daarvoor willen inzetten.

Wet inburgering

In het nieuwe inburgeringsstelsel zorgen gemeenten ervoor dat nieuwkomers zo snel mogelijk de Nederlandse taal leren en aan het werk gaan. Meedoen is immers de beste weg naar een succesvolle inburgering. Daarbij staan maatwerk en snelheid centraal.

Wet inburgering voorbereid, maar ingangsdatum is verschoven

In 2020 is de nieuwe Wet inburgering voorbereid. Hierin staat dat gemeenten weer de regie over inburgering krijgen. Vooruitlopend op deze nieuwe wet hebben gemeenten in 2020 extra middelen van het Rijk ontvangen voor de ondersteuning en begeleiding van inburgeraars. Met dit extra geld moeten we de huidige inburgeraars naar een hoger taalniveau begeleiden, waardoor een betere kans op werk ontstaat. Eind 2020 is bekend geworden dat de ingangsdatum van de wet is verschoven naar 1 januari 2022.

Tabel 3: Samenvattend financieel overzicht

Post	Bedrag begroot	Bedrag werkelijk	2019	2018
Samenkracht en burgerparticipatie	€ 155.345	€ 143.456	€ 188.109	€ 207.432
Ondersteuning mantelzorg	€ 64.451	€ 65.758	€ 67.079	€ 55.000
Controle GGD kinderopvang	€ 70.268	€ 33.422	€ 71.862	€ 60.718
Subsidie maatschappelijk werk	€ 80.005	€ 78.209	€ 85.258	€ 114.429
Regionale subsidies	€ 78.350	€ 51.333	€ 96.098	€ 75.926
Subsidie Welzijn Bloemendaal	€ 761.882	€ 754.693	€ 768.091	€ 738.282
Lokale subsidies	€ 9.438	€ 5.576	€ 5.647	€ 7.581
Subsidie Veilig Thuis	€ 250.100	€ 223.198	€ 228.327	€ 116.173
Vrijwilligerswerk	€ 97.042	€ 92.218	€ 92.733	€ 89.466
Maatschappelijke begeleiding statushouders	€ 63.379	€ 37.150	€ 26.000	€ -
Veranderopgave inburgering	€ 15.000	€ 5.208	€ 0	€ -
Inburgeringswet	€ 46.604	€ 1.937	€ 0	€ -

4. WIJKTEAMS

JEUGD

Centrum voor Jeugd en Gezin Kennemerland

CJG Kennemerland verzorgt de toegangstaken jeugdhulp, biedt preventieve groepsactiviteiten en is met een CJG Coach uit het Bloemendaals team op alle Bloemendaalse scholen aanwezig.

In 2020 heeft het CJG 23 dossiers meer begeleid dan in 2019

Het CJG geeft aan dat er meer instroom in 2020 was dan in 2019. Dit is te verklaren doordat herkenbaarheid en zichtbaarheid van het CJG in Bloemendaal is vergroot. Daarnaast heeft het CJG gewerkt aan de kwaliteit van de dossiers door in samenwerking met o.a. gedragswetenschappers vaker af te wegen of CJG betrokkenheid nog noodzakelijk is.

In 2020 hebben de praktijk ondersteuners jeugdhulp (POH) 88% van de hulpvragen zonder doorverwijzing opgepakt.

In totaal zijn er in 2020 88 aanmeldingen bij POH'ers binnen gekomen. Voorheen werden cliënten met deze aard van problematiek veelal naar specialistische zorg doorverwezen. Nu werden slechts 7 aanmeldingen doorverwezen naar basis- of specialistische GGZ en 2 naar het CJG.

Jeugdbeleid preventief

Een belangrijke manier om de toestroom naar gespecialiseerde jeugdhulp te beperken is het inzetten van preventie. Naast de inzet van het CJG is er apart budget dat ingezet wordt voor andere preventieve activiteiten.

In 2020 hebben we de laatste stappen gezet naar het volledig overzetten van preventieve jeugdhulp naar CJG Kennemerland.

2020 was daarmee het laatste jaar dat de gemeente Bloemendaal rechtstreeks en via de scholen financiële banden had met OOK Pedagogisch. Ook deze collectieve preventieve inzet verloopt vanaf 2021 volledig via CJG Kennemerland.

De subsidie die CJG Kennemerland ontvangt kan niet volledig onder bovenwettelijk geschaard worden, aangezien het CJG voor de gemeente Bloemendaal ook de toegangsfunctie (doorverwijzen naar specialistische jeugdzorg) vervult.

4. WIJKTEAMS

WMO

Wmo-loket

Het Wmo-loket fungeert als brede toegang voor aanvragen in het kader van de Wmo en vervult de adviesrol op het gebied van zorg en welzijn.

In 2020 zijn in totaal 577 nieuwe meldingen (hulpvragen) behandeld. Van deze nieuwe meldingen resulteerde 388 hulpvragen (67%) in een advies voor een maatwerkvoorziening. Voor de overige 189 meldingen (33%) werd geen advies gegeven voor een maatwerkvoorziening, omdat een andere oplossing gevonden is. Daarnaast gaf het Wmo-loket 293 herindicaties, 68 meldingen werden ingetrokken.

Er zijn in 2020 ten opzichte van 2019 29% minder nieuwe meldingen gedaan door inwoners.

Drie mogelijke redenen:

- De impact van corona en de hieruit voortvloeiende maatregelen. Vanaf de start van de coronamaatregelen (maart 2020) is een enorme afname in nieuwe meldingen te zien.
- In 2019 zijn veel inwoners vanwege de invoering van het abonnementstarief overstapt van particuliere hulp naar een vorm van ondersteuning vanuit de Wmo.
- Per 2020 is de toegang tot Wmo aangescherpt. Loketmedewerkers doen een scherpere uitvraag, waardoor inwoners eerder besluiten om de voorziening of zorg zelf te regelen met behulp van voorliggende voorzieningen.

In 2020 bedroeg de totale vaste formatie van het Wmo-loket 5,2 fte. Deze formatie bestaat uit Wmo-consulenten en de gemeentelijk coördinator. De Wmo-consulenten zijn medewerkers van de IASZ, Welzijn Bloemendaal, RIBW en Zorgbalans. Deze consulenten voeren 'keukentafelgesprekken' met inwoners, stellen een gespreks- en onderzoeksverslag

op én voorzien de inwoner van advies. De gemeentelijk coördinator is eindverantwoordelijk en heeft mandaat om besluiten te nemen.

De IASZ draagt, naar aanleiding van het afgegeven besluit, zorg voor de administratieve processen.

Deze bestaan uit:

- het opstellen van beschikkingen;
- het aanmelden van de inwoner bij zorgaanbieders;
- het aanmelden van de inwoner bij de Sociale Verzekeringsbank bij de verstrekking van een persoonsgebonden budget (PGB);
- het aanmelden bij het CAK voor de vaststelling van de eigen bijdrage;
- uiteindelijke betalingen na controle van de facturen.

Sociaal Team

Het Sociaal Team besteedt aandacht aan inwoners die een gevaar voor zichzelf of hun omgeving vormen en bestaat uit deelnemers van verschillende organisaties. Het doel van het Sociaal Team is om inwoners die niet meer aan de samenleving kunnen of willen deelnemen de juiste ondersteuning te bieden, eventueel met inzet van bemoeizorg en (extreme) overlast in woonsituaties aanpakken en waar mogelijk wegnemen.

Per 2020 is het samenwerkingsconvenant ondertekend door alle deelnemende partijen.

In het samenwerkingsconvenant staan afspraken vastgelegd over de samenwerking en de verwerking van persoonsgegevens.

Deelnemers aan het team zijn: politie, woningcorporaties, Stichting MEE & de Wering, de GGD (FACT & ACT), RIBW, Wmo-loket Bloemendaal, een beleidsambtenaar Openbare orde en veiligheid en de IASZ. Het Sociaal Team komt één keer per zes weken bij elkaar voor overleg. Hier wordt casuïstiek besproken en wordt afgestemd welke partij(en) actie ondernemen.

4. WIJKTEAMS

Wmo-raad

De adviesraad Wmo sociaal domein Bloemendaal is een adviesorgaan dat het college gevraagd en ongevraagd advies geeft over beleid en de uitvoering daarvan. Zij richten zich op onderwerpen binnen de Wmo en aanverwante onderwerpen. Om een advies te kunnen geven verzamelt de Wmo-raad ervaringen, meningen en suggesties vanuit de Bloemendaalse samenleving en geeft op die manier vorm aan burgerparticipatie binnen het sociaal domein.

De Wmo-raad richtte zich in 2020 op de onderwerpen eenzaamheid, ouderenbeleid en mantelzorg.

Deze onderwerpen sluiten aan bij de speerpunten uit het beleidsplan sociaal domein 2019-2022. De Wmo raad heeft met inwoners en partijen gesproken over deze onderwerpen (o.a. Tandem, Welzijn Bloemendaal) en volgden cursussen en webinars die een relatie hebben met de genoemde onderwerpen. De onderwerpen hebben in 2020 nog niet geleid tot een concreet advies aan het college.

De Wmo-raad gaf gevraagd en ongevraagd advies.

Zij adviseerde onder andere over het jaarverslag sociaal domein, de opening van de Wmo-loketten tijdens corona en de organisatorisch herinrichting van het Wmo-loket.

Maatschappelijke ondersteuning algemeen

Op deze algemene post zijn de volgende uitgaven geboekt:

■ Abonnement Stimulanz

Voor toelichting op wetteksten, jurisprudentie en praktische informatie over het Sociaal Domein.

■ Uitvoering van het cliëntervaringsonderzoek Wmo en Jeugd 2019

De gemeente Bloemendaal is op grond van de Wmo 2015 en de Jeugdwet verplicht om jaarlijkse een cliëntervaringsonderzoek uit te (laten) voeren. Dit onderzoek richt zich op inwoners (en ouders van kinderen onder de 12 jaar) die gebruik maken van een voorziening vanuit de Wmo of Jeugdwet. Daarbij wordt onderzocht hoe zij het contact met de gemeente en de kwaliteit van de geleverde ondersteuning ervaren. In 2020 is dit onderzoek uitgevoerd door onderzoeksbureau Zorgfocuz.

■ Onafhankelijke cliëntondersteuning MEE & de Wering

De gemeente is verantwoordelijk voor de beschikbaarheid van een onafhankelijk cliëntondersteuner. Deze taak is belegd bij MEE & de Wering. Cliëntondersteuning bestaat uit informatie, advies en korte ondersteuning die inwoners helpt zo zelfredzaam mogelijk te zijn en de daarvoor benodigde zorg en ondersteuning te vinden en te krijgen.

Tabel 4: Samenvattend financieel overzicht

Post	Bedrag begroot	Bedrag werkelijk	2019	2018
Centrum voor Jeugd en Gezin (materiele uitgaven)	€ 46.247	€ 37.192	€ 40.808	€ 46.422
Centrum voor Jeugd en Gezin Kennemerland (toegangstaken etc.)	€ 527.209	€ 517.726	€ 498.186	€ -
Preventief jeugdbeleid	€ 55.770	€ 47.481	€ 69.840	€ 142.920
Jeugd algemeen	€ 764	€ 2.731	€ 5.500	€ 27.726
Maatschappelijke ondersteuning	€ 35.490	€ 26.281	€ 63.646	€ 129.869
Wmo-loket	€ 239.176	€ 155.950	€ 158.901	€ 102.464
Wmo-raad	€ 12.725	€ 10.778	€ 6.630	€ 0

5. INKOMENSREGELINGEN

Inkomensvoorzieningen PW, IOAW, IOAZ

Vanuit deze wetten wordt financiële bijstand verleend aan mensen met geen of te weinig inkomen of vermogen.

In 2020 ontvingen gemiddeld 231 inwoners per maand een uitkering. Dit is 10% meer dan in 2019. Door de coronacrisis verloren vooral veel jongeren hun baan en moesten een beroep doen op bijstand.

Inkomensvoorzieningen BBZ

Vanuit deze wet kunnen (startende) zelfstandigen ondersteuning krijgen. Bijvoorbeeld hulp bij het opstarten van hun bedrijf of hulp bij (tijdelijke) financiële problemen.

In 2020 zijn 6 zelfstandigen geholpen met het opzetten, voortzetten of beëindigen van hun eigen bedrijf.

Gebundelde uitkering (BUIG)

De inkomensvoorzieningen PW, IOAW, IOAZ en de inkomensvoorziening voor levensonderhoud BBZ worden apart gefinancierd door het rijk door middel van de gebundelde uitkering BUIG. De totale lasten in 2020 waren € 2.872.238 en de baten waren € 2.979.916 wat resulteert in een overschot van € 107.677.

Daarnaast zijn er onderzoekskosten gemaakt voor de inkomensvoorziening BBZ voor €14.788 welke niet door het BUIG budget worden vergoed.

Inkomensvoorziening TOZO

Vanuit de Tijdelijke ondersteuningsregeling voor zelfstandig ondernemers (TOZO) is financiële bijstand verleend aan ondernemers die getroffen zijn door de coronacrisis. De gemeente voert deze regeling uit.

Levensonderhoud en bedrijfskrediet

Ondernemers die vanwege de coronacrisis geen inkomen meer hebben uit hun bedrijf krijgen een uitkering op bijstandsniveau voor de kosten van levensonderhoud. Voor doorlopende onvermijdbare bedrijfskosten is ook een lening van maximaal € 10.157 mogelijk. Vanaf Tozo 2 wordt rekening gehouden met het inkomen van de partner. Wanneer het gezamenlijk inkomen lager is dan de bijstandsnorm is er recht op een aanvullende uitkering. In totaal is er in 2020 voor €3.088.711 aan TOZO levensonderhoud en TOZO bedrijfskrediet verstrekt aan ondernemers. Deze uitgaven worden vergoed door het rijk.

Tijdelijke regeling

De Tozo is een tijdelijke regeling die meerdere keren verlengd is. Er zijn inmiddels 4 tranches, waarvan 3 in 2020 vielen.

Aantallen per tranche

- Tozo 1: 454 uitkeringen
(1 maart 2020 t/m 31 mei 2020)
- Tozo 2: 119 uitkeringen
(1 juni 2020 t/m 30 september 2020)
- Tozo 3: 106 uitkeringen
(1 oktober 2020 t/m 31 maart 2021)
- Bedrijfskrediet 49 leningen.

In Bloemendaal zijn in 2020 482 ondernemers/zelfstandigen ondersteund met een Tozo uitkering levensonderhoud. Daarnaast is aan 40 ondernemers één of meerdere leningen bedrijfskapitaal verstrekt.

5. INKOMENSREGELINGEN

Kinderopvang (met een) sociaal medische indicatie

Als mensen door lichamelijke, psychische of sociale problemen (tijdelijk) niet volledig voor hun kind(eren) kunnen zorgen wordt vaak kinderopvang georganiseerd.

Geen recht op kinderopvangtoeslag

Als een ouder niet werkt is er geen recht op kinderopvangtoeslag. Met een sociaal-medische indicatie (SMI) voor kinderopvang is een financiële bijdrage van de gemeente mogelijk. Gedurende de opvangperiode kan de ouder werken aan verbetering van de gezondheid en de zorg en opvoeding daarnaast zelfstandig uitvoeren.

In 2020 hebben 5 ouders gebruik gemaakt van de SMI regeling en een vergoeding gekregen.

Bijzondere bijstand

Bijzondere bijstand wordt verstrekt aan mensen met een laag inkomen die bijzondere noodzakelijke kosten hebben.

In 2020 is aan 140 mensen incidentele bijzondere bijstand verstrekt. 55 personen hebben periodiek bijzondere bijstand gekregen.

Schuldhelpverlening

Schuldhelpverlening is bedoeld voor inwoners die zoveel schulden hebben dat ze in de problemen kunnen) raken. Schuldhelpverlening heeft als doel het voorkomen en verhelpen van problematische schulden. De uitvoering van schuldhelpverlening wordt ingekocht bij de gemeente Haarlem.

Beleidsplan schuldhelpverlening 2021-2024

'Samen tegen schulden' vastgesteld.

Eind 2020 is het beleidsplan vastgesteld. Hierin is besloten tot een 'aanpak vroegsignalering schulden'. Daarnaast wordt aanvullende dienstverlening beschikbaar gesteld voor ondernemers. Ook voor jongeren met geldzorgen is extra aandacht. Ondanks Corona is het aantal trajecten schuldhelpverlening in 2020 niet toegenomen. De verwachting is dat dit nog wel gaat komen. Hiermee is in het beleidsplan rekening gehouden.

In 2020 hebben 59 huishoudens een vorm van schuldhelpverlening gehad.

Minimabeleid

Via het minimabeleid komen inwoners met weinig inkomen en vermogen in aanmerking voor vergoedingen voor bijvoorbeeld sport of cultuur. Voor kinderen is er daarnaast een regeling voor schoolkosten, huiswerkbegeleiding/bijles/examentraining, een fiets en een computer.

Het minimabeleid is bedoeld om inwoners met een laag inkomen en hun kinderen te laten participeren in de maatschappij.

In Bloemendaal zijn de volgende aantallen gesteund via het minimabeleid:

- 67 kinderen voor schoolkosten (64 in 2019)
- 75 kinderen via de regeling Eropuit (81 in 2019)
- 108 volwassenen via de regeling Eropuit (112 in 2019)
- 15 kinderen voor de aanschaf van een computer (12 in 2019)
- 14 kinderen voor de fietsregeling (12 in 2019)
- 154 personen voor de kosten van een aanvullende ziektekostenverzekering (152 in 2019)
- 121 kinderen met een kledingcadeaukaart (126 in 2019)

5. INKOMENSREGELINGEN

Fraudebestrijding

Het doel van fraudebestrijding is het voorkomen en opsporen van uitkeringsfraude.

Handhavings-en sociale researchediensten ingekocht

De afdeling Handhaving van de gemeente Haarlem assisteert bij complexe zaken:

- Huisbezoeken
- Confrontatiegesprekken
- Internetonderzoeken

Zij voeren ook onderzoeken uit bij vermoedens van fraude. De activiteiten hebben ertoe bijgedragen dat bij twijfel de rechtmatigheid van uitkeringsverstrekking of uitkeringsaanvragen kan worden vastgesteld. Als gevolg hiervan kunnen uitkering zo nodig worden herzien, beëindigd of rechtmatig worden verstrekt.

Tabel 5: Samenvattend financieel overzicht

Post	Bedrag begroot	Bedrag werkelijk	2019	2018
Inkomensvoorzieningen PW, IOAW, IOAZ, BBZ starters	€ 90.000	€ 107.678 -/-	€ 37.289 -/-	€ 927-/-
Inkomensvoorzieningen BBZ	€ 15.000	€ 14.788	€ 2.744	€ 4.934
Tijd.overbrug.reg.zelfstandig ondernemers (TOZO)	€ 230.000 -/-	€ 298.035 -/-	€ -	€ -
Inkomensvoorzieningen overig	€ 14.000	€ 7.055	€ 19.862	€ 18.933
Bijzondere bijstand	€ 220.000	€ 173.703	€ 203.786	€ 176.657
Schuldhelpverlening	€ 59.000	€ 41.582	€ 66.492	€ 68.139
Minimabeleid	€ 151.200	€ 127.061	€ 112.617	€ 110.621
Fraudebestrijding	€ 25.000	€ 25.315	€ 24.673	€ 24.309

6. BEGELEIDE PARTICIPATIE EN ARBEIDSPARTICIPATIE

Begeleide participatie

Het gaat om kosten voor de sociale werkvoorziening. De Wet sociale werkvoorziening (Wsw) is bedoeld voor mensen die door een lichamelijke, psychische of verstandelijke handicap niet onder normale omstandigheden kunnen werken.

Sinds 1 januari 2015 kunnen geen mensen meer instromen in de Wsw. Mensen met een Wsw-dienstverband behouden hun rechten en plichten. Op 31 december 2020 werkten 29 personen in een Wsw-dienstbetrekking.

Ontwikkelingen in Paswerk/Participatiebedrijf

In 2020 kwamen de ontwikkelingen rondom het Participatiebedrijf in een stroomversnelling. De besluitvorming is voorbereid en in alle deelnemende gemeenten was groen licht voor de oprichting van het bedrijf. Dit betekent dat de Gemeenschappelijke Regeling Paswerk en onderdelen van de Werkpas Holding worden samengevoegd. De focus van het Participatiebedrijf wordt de organisatie van en toeleiding naar betaald werk.

Participatiewet re-integratie

Het gaat om kosten die gemaakt worden om inwoners te ondersteunen en te begeleiden naar werk. De consultants van de IASZ ondersteunen, samen met onder meer re-integratiepartners Agros, Pasmatch en Startbaan, uitkeringsgerechtigden bij het vinden van werk.

De re-integratie-activiteiten leidden ertoe dat uitkeringsgerechtigden een (parttime) baan hebben gevonden en minder of niet uitkeringsafhankelijk zijn geworden. In Bloemendaal zijn 19 uitkeringen beëindigd omdat er werk is gevonden. Daarnaast zijn er 45 mensen in Bloemendaal met parttime werk naast de uitkering.

Parttime werken gestimuleerd met regeling en folder

Begin 2020 ging de raad akkoord met het extra stimuleren van parttime arbeid. Parttime werk is voor uitkeringsgerechtigden namelijk vaak een opstap naar fulltime werk en uitstroom uit de uitkering. Voor anderen kan parttime werk, vanwege persoonlijke omstandigheden, het maximaal haalbare zijn. Uitkeringsgerechtigden die parttime werken, mogen tijdelijk een deel van het geld dat ze verdienen, houden. Dit wordt dus niet gekort op hun uitkering. We hebben deze regeling financieel aantrekkelijker gemaakt om het parttime werk te stimuleren. Er is voor de doelgroep ook flyer 'parttime werken met een uitkering'. Hierin leggen we uit wat het betekent om parttime te werken naast de uitkering. In het raadsvoorstel is afgesproken om het resultaat van de versoepelingen na twee jaar te evalueren.

Nieuwe aanpak arbeidsmarkt opgesteld

Door de coronacrisis moeten we de re-integratiehulpverlening intensiveren en verbreden. De regiogemeenten in Zuid-Kennemerland en IJmond hebben hiervoor een aanpak opgesteld samen met UWV, werkgevers- en werknemersorganisaties en het onderwijs. Dit is de Regionale Aanpak Arbeidsmarkt Zuid-Kennemerland en IJmond 2020-2022. Deze aanpak bestaat uit regionale en lokale acties die bijdragen aan structurele oplossingen voor werkenden en werkzoekenden in de regio. De financiering komt onder meer vanuit de steunpakketten van het Rijk.

6. BEGELEIDE PARTICIPATIE EN ARBEIDSPARTICIPATIE

Jongeren op weg geholpen vanuit project

Jongeren in Beeld

Sinds 2019 is het wettelijk mogelijk rapporten te ontvangen met gegevens van jongeren tussen de 23 en 27 jaar oud die 'thuis zitten'. Dit zijn jongeren zonder startkwalificatie, inschrijving in het onderwijs, werk of uitkering. Vanuit het project 'Jongeren in Beeld' hebben wij deze jongeren actief benaderd en wanneer mogelijk hulp aangeboden. Een aantal jongeren blijkt geen hulp nodig te hebben, bijvoorbeeld vanwege een eigen bedrijf. Maar andere jongeren kunnen we echt helpen, bijvoorbeeld met een aanbod vanuit het RMC of door bemiddeling naar een baan. In 2021 zetten we dit project daarom voort.

Tabel 6.1: Samenvattend financieel overzicht

Post	Bedrag begroot	Bedrag werkelijk	2019	2018
Begeleide participatie	€ 758.112	€ 816.998	€ 746.347	€ 833.026
Participatiewet Re-integratie	€ 217.000	€ 3.330*	€ 170.067	€ 136.655

*Hierin is een teruggave van de belastingdienst verwerkt.

7. MAATWERKVOORZIENINGEN 18+

Maatwerkvoorzieningen (Rolstoelen, vervoeren woonvoorzieningen, parkeerkaarten)

Een maatwerkvoorziening is een product of dienst die op de behoeften, persoonskenmerken en mogelijkheden van een inwoner is afgestemd. De maatwerkvoorziening levert een passende bijdrage aan het realiseren van een situatie waarin de inwoner in staat wordt gesteld tot zelfredzaamheid of participatie.

De uitgaven hebben betrekking op de volgende producten en diensten (Wmo):

■ Hulpmiddelen voor het verplaatsen in en rondom de woning

In 2020 zijn in totaal 426 voorzieningen in bruikleen verstrekt aan inwoners. Hieronder vallen: (elektrische) rolstoelen, fietsen, scootmobielen, buggy's, etc. Het doel is dat de inwoner zich incidenteel of dagelijks kan verplaatsen over korte- en middellange afstanden.

■ Vervoersvoorzieningen

In totaal konden 1039 inwoners gebruik maken van het collectief vervoer. In 2020 zijn er 96 nieuwe vervoerspassen toegekend. Het collectief vervoer wordt ingezet als het verplaatsen op de lange afstand met openbaar vervoer, fiets of auto door beperkingen niet mogelijk is. Er wordt een maximum gehanteerd van 1500 km per jaar. De vraag naar collectief Wmo-vervoer is door corona vanaf maart 2020 sterk gedaald. Om acute liquiditeitsproblemen te voorkomen en voldoende vervoerscapaciteit voor de toekomst te borgen hebben vervoerders een continuïteitsbijdrage (80% gemiddelde omzet) ontvangen, conform landelijke richtlijn.

■ Woonvoorzieningen

In 2020 waren er in totaal 165 woonvoorzieningen in bruikleen. De woonvoorziening is er om problemen die het normale gebruik van de woning door de persoon met beperkingen in de weg staan zodanig te verminderen dat de zelfredzaamheid wordt vergroot. Voorbeelden van woonvoorzieningen zijn trapliften, tilliften, toiletten, badkamervoorzieningen en drempelhulpen.

■ Vervoersvoorzieningen adviezen/parkeerkaarten

In 2020 zijn er 98 aanvragen voor een parkeerkaart toegekend en 6 afgewezen. De IASZ verzorgt de verstrekking van gehandicaptenparkeerkaarten en het geven van advies met betrekking tot de aanvraag voor een gehandicaptenparkeerkaart of -plaats. Een aanvraag wordt altijd beoordeeld door een keuringsarts

De gemeente heeft hiervoor contracten met diverse partijen.

Kersten Hulpmiddelen specialist is vanaf half 2020 de nieuwe leverancier voor Wmo-hulpmiddelen, waaronder: rolstoelen, scootmobielen en fietsen. Trapliften worden geleverd door Otolift. RegioRijder verzorgt het collectief vervoer in de regio IJmond, Zuid-Kennemerland en Haarlemmermeer.

7. MAATWERKVOORZIENINGEN 18+

Inwoners hebben over de maanden april en mei 2020 geen eigen bijdrage betaald.

Dit heeft het Rijk besloten vanwege corona. Hierdoor liggen de inkomsten uit de eigen bijdrage significant lager dan het voorgaande jaar (2019). Voor het collectief vervoer betaalt de inwoner een eigen bijdrage op basis van het aantal kilometers van de rit. Dit tarief komt overeen met het tarief voor het openbaar vervoer. Voor de overige voorzieningen geldt het abonnements-tarief van 19 euro per maand.

Tabel 7: Samenvattend financieel overzicht

Post	Bedrag begroot	Bedrag werkelijk	2019	2018
Rolstoelen	€ 227.000	€ 103.338	€ 43.869	€ 174.225
Vervoersvoorzieningen	€ 350.000	€ 533.145	€ 588.843	€ 353.799
Woonvoorzieningen	€ 227.000	€ 522.766	€ 365.406	€ 148.918
Vervoersvoorzieningen adviezen/parkeerkaarten	€ 17.000	€ 10.506	€ 11.472	€ 11.300
Eigen bijdragen	€ 7.500 -/-	€ 14.853 -/-	€ 36.229 -/-	€ 25.818 -/-

8. MAATWERKDIENTSTVERLENING 18+

LASTEN

Financiële regelingen Corona

Het Rijk en de VNG hebben afspraken gemaakt om de financiële impact van de coronacrisis voor zorgaanbieders (en gemeenten) te beperken. Dit heeft geresulteerd in twee regelingen:

- 1 Meerkostenregeling
- 2 Continuïteitsbijdrage

De meerkostenregeling is bedoeld om aanbieders te compenseren voor extra directe kosten (beschermingsmiddelen, extra personele inzet, etc.) als gevolg van corona. De regeling liep tot 1 januari 2021. De financiële middelen die de gemeente heeft ontvangen voor de meerkosten zijn toereikend geweest.

Aanvullend konden aanbieders een beroep doen op de continuïteitsbijdrage. Een omzetgarantie voor aanbieders om acute liquiditeitsproblemen te voorkomen en continuïteit van zorg en ondersteuning te borgen. Deze omzetgarantie was gebaseerd op de gemiddelde omzet van 2019 vermenigvuldigd met de indexatie voor 2020. Deze regeling liep tot 1 juli 2021.

Huishoudelijke hulp (Zorg in natura en PGB)

Als sprake is van een (dreigend) disfunctioneren van het huishouden kan huishoudelijke ondersteuning worden ingezet. De huishoudelijke ondersteuning is gericht op:

- het wonen in een schoon en leefbaar huis;
- het beschikken over boodschappen en/of maaltijden;
- het beschikken over een schone was;
- het verzorgen van kinderen die tot het gezin behoren en thuis wonen.

In 2020 ontvingen 585 personen huishoudelijke ondersteuning (met of zonder begeleiding). In 2019 waren dit er 527. De huishoudelijke ondersteuning wordt geleverd door 14 gecontracteerde zorgpartners. Het Wmo-loket bepaalt welk resultaat behaald moet worden en geeft aan welke activiteiten hoe vaak moeten worden uitgevoerd.

Vervolgens maakt de zorgaanbieder met de inwoner nadere afspraken over de inzet die zal worden geleverd.

Begeleiding (Zorg in natura en PGB)

Begeleiding bestaat uit twee producten: begeleiding groep (dagbesteding) en begeleiding individueel. De begeleiding heeft tot doel: het aanleren van vaardigheden of activiteiten, het bevordering of behoud van de zelfredzaamheid en/of het voorkomen van verwaarlozing.

In 2020 maakten 134 inwoners gebruik van individuele begeleiding en 116 inwoners gebruik van dagbesteding. De gemeente kent gekantelde voorzieningen en maatwerkvoorzieningen. 141 inwoners (61 individuele begeleiding, 80 dagbesteding) maakte gebruik van een gekantelde voorziening en 110 inwoners (74 individuele begeleiding, 36 dagbesteding) maakte gebruik van een maatwerkvoorziening. Bij beide voorzieningen wordt het aantal uren of dagdelen, in overleg met de betrokken zorgorganisatie, bepaald door het Wmo-loket.

Voor de gekantelde voorzieningen heeft de gemeente, op grond van de 'Subsidieverordening algemene voorzieningen voor specifieke doelgroepen', subsidieafspraken gemaakt met vijf zorgpartijen. Met zorgpartijen die maatwerkvoorzieningen leveren heeft de gemeente contracten afgesloten.

8. MAATWERKDIENTSTVERLENING 18+

Maatschappelijke opvang/vrouwenopvang/ beschermd wonen

Gemeenten zijn vanaf 2015 verantwoordelijk voor beschermd wonen, maatschappelijke opvang en vrouwenopvang. De financiering en uitvoering van deze taken loopt via de centrumgemeenten. In onze regio wordt deze rol van centrumgemeente vervuld door gemeente Haarlem.

Per 1 januari 2023 worden de middelen voor beschermd wonen rechtstreeks uitgekeerd aan alle gemeenten, dus ook aan Bloemendaal.

Het Rijk verplicht regionale samenwerking. Dit betekent dat gemeenten uit de regio samenwerkingsafspraken moeten maken. Bloemendaal heeft in 2020 samen met gemeenten uit de regio flinke stappen gezet ter voorbereiding op de doordecentralisatie. Er zijn verschillende toekomstscenario's uitgewerkt voor:

- de gewenste samenwerking(svorm) in de regio;
- het onderscheid tussen regionale- en lokale voorzieningen;
- de toegang;
- de financiering en inkoop van de gezamenlijke (regionale) voorzieningen.

Tegemoetkoming bij chronische ziekte of handicap (Wtcg)

Chronisch zieken en gehandicapten krijgen een tegemoetkoming wanneer zij langdurig hogere ziektekosten moeten maken. De tegemoetkoming is gelijk aan het eigen risico van € 385.

De aanvraagtermijn voor een vergoeding voor het jaar 2020 staat open tot 30 september 2021. Dit betekent dat op dit moment nog geen (volledige) informatie bekend is over de verstrekkingen met betrekking tot het jaar 2020. Tot eind februari 2021 zijn er 80 aanvragen geweest waarvan er 66 zijn toegekend en 5 zijn afgewezen. Over 9 aanvragen is nog niet beslist.

Tabel 8: Samenvattend financieel overzicht

Post	Bedrag begroot	Bedrag werkelijk	2019	2018
Huishoudelijke hulp	€ 1.034.345	€ 1.184.246	€ 1.029.942	€ 927.972
Maatschappelijke opvang/vrouwenopvang/beschermd Wonen	€ 30.510	€ 5.127	€ 17.984	€ 0
Dorpscoördinatoren	€ 40.680	€ 0	€ 0	€ 0
Begeleiding	€ 1.574.235	€ 1.524.428	€ 1.364.924	€ 1.058.277
Uitgaven in kader Wtcg	€ 7.488	€ 26.282	€ 42.030	€ 39.655
Eigen bijdragen	€ 61.000 -/-	€ 94.354 -/-	€ 106.450 -/-	€ 262.556 -/-

9. MAATWERKDIENTSTVERLENING 18-

Jeugdzorg

Financiële regelingen als gevolg van de coronacrisis kunnen een vertekend beeld van de jeugdzorgkosten geven

Vanwege de maatregelen kon de zorg niet altijd als gepland geleverd worden. Om de gevolgen voor zorgaanbieders (en gemeenten) te beperken zijn er financiële regelingen voor aanbieders in het leven geroepen, namelijk:

1 Meerkostenregeling

Deze regeling is bedoeld om aanbieders te compenseren voor extra kosten die door de coronacrisis zijn gemaakt. Denk hierbij bijvoorbeeld aan mondkapjes en extra personeel.

2 Continuïteitsbijdrage

Deze bijdrage is bedoeld als omzetgarantie voor aanbieders te voorkomen dat de coronacrisis de continuïteit van zorg doorbreekt.

De continuïteitsregeling en enkele nabetalingen lopen tot in 2021 door, wat een vertekend beeld van de kosten kan geven.

Zorg in natura

Zorg in natura is jeugdhulp geleverd door (regionaal) gecontracteerde aanbieders. Het gaat in totaal om ongeveer 60 aanbieders die verschillende vormen van jeugdzorg bieden. In 2020 is tot dusver minder uitgegeven dan begroot.

Persoonsgebonden budgetten

Een persoonsgebonden budget is een budget dat, onder bepaalde voorwaarden, door cliënten zelf kan worden besteed. Dit geldt niet voor jeugdbescherming, jeugdreclassering en jeugdzorgplus. De uitbetaling gebeurt door de Sociale Verzekeringsbank (SVB).

Vrijgevestigden en groepspraktijken

Vrijgevestigden en groepspraktijken zijn kleine aanbieders die, naast de grotere aanbieders, aan een klein aantal cliënten jeugdhulp verleent. We signaleren een verschuiving van zorg geleverd door (regionaal) gecontracteerde aanbieders naar zorg geleverd door vrijgevestigden. Komend jaar zullen we deze trend nader onderzoeken.

Landelijk werkende instellingen

Deze post heeft betrekking op jeugdhulp die dermate specialistisch is dat er landelijk maar één of enkele aanbieders zijn die dit type zorg levert. De VNG sluit namens alle gemeenten contracten met dergelijke aanbieders af. We betalen op basis alleen de werkelijk ingezette jeugdhulp.

Aandeel in kosten regionale projecten

Dit zijn kosten die gemaakt worden voor regionale projecten waar Bloemendaal aan deelneemt.

In 2020 zijn hier kosten op geboekt voor de uitvoering van het SROI beleid door de gemeente Haarlem en de Bloemendaalse bijdrage voor de regionale pilot "functiegerichte bekostiging" bij de gecertificeerde instellingen.

9. MAATWERKDIENSTVERLENING 18-

Verbeterpunten sociaal domein

Hier worden kosten op geboekt voor diverse verbetermaatregelen in het sociaal domein.

In 2020 zijn hier kosten op geboekt voor het opstellen van het kwaliteitsbeheerplan. Met het opstellen van het kwaliteitsbeheerplan en het aanstellen van een kwaliteitsmedewerker in 2021 (zoals opgenomen in het kwaliteitsbeheerplan) wordt gehoor gegeven aan de wens van de gemeenteraad en van de accountant van de gemeente Bloemendaal, om een beter inzicht te krijgen in de getrouwheid en rechtmatigheid van de kosten Jeugdhulp en Wmo. Daarnaast is er een sterke wens voor controle op prestatielevering. Ook voorziet dit plan in de landelijke ontwikkeling dat wordt toegewerkt naar het invoeren van de rechtmatigheidsverklaring vanuit het college, waar deze tot nu toe wordt afgegeven door de accountant.

Tabel 9: Samenvattend financieel overzicht

Post	Bedrag begroot	Bedrag werkelijk	2019	2018
Jeugdzorg: Zorg In natura	€ 2.503.991	€ 2.292.335	€ 2.504.186	€ 2.434.162
Jeugdzorg: Persoonsgebonden budgetten	€ 153.083	€ 150.520	€ 153.618	€ -
Jeugdzorg: Vrijgevestigden en groepspraktijken	€ 516.003	€ 818.678	€ 516.069	€ 486.721
Jeugdzorg: Landelijk Werkende Instellingen	€ 15.460	€ 1.259	€ 14.851	€ 9.979
Aandeel in kosten regionale projecten	€ 10.170	€ 7.814	€ 16.244	€ 14.083
MensCentraal/isamenleving	€ 20.370	€ 0	€ 23.660	€ 31.694
Verbeterpunten sociaal domein	€ 19.962	€ 14.625	€ 25.803	€ 88.267
Jeugdhulp debiteuren	€ 0	€ 43.351/-	€ 19.725 -/-	€ 3.649

10. VOLKSGEZONDHEID

Jeugdgezondheidszorg Zuid-Kennemerland (JGZ)

JGZ voert de gezondheidszorg uit voor kinderen van 0-4 jaar in de regio's Midden- en Zuid-Kennemerland. Het consultatiebureau van de JGZ is gevestigd in het Centrum voor Jeugd en Gezin (CJG) van Bloemendaal. De locatie Heemstede kan door inwoners van Bennebroek en Vogelenzang worden bezocht.

De gemeente heeft in 2020 een subsidie toegekend voor de volgende activiteiten:

- Uitvoering Basispakket Jeugdgezondheidszorg (inclusief prenatale zorg);
- Rijksvaccinatieprogramma (RVP) 0 t/m 4 jarigen;
- Stevig Ouderschap;
- Monitor Voor- en Vroeg schoolse Educatie;
- Digitaal Dossier JGZ en verwijzindex

Aanvullend is eind 2020 een start gemaakt met de uitvoering van het programma Kansrijke Start.

Kansrijke Start is een landelijk actieprogramma dat zich richt op de eerste 1000 dagen in het leven van een kind (van -10 maanden tot 2 jaar). Voor de uitvoering van dit programma is een aanvullende subsidie verstrekt aan JGZ.

Veiligheidsregio Zuid-Kennemerland (onderdeel gezondheidszorg = GGD)

GGD Kennemerland ontvangt een bijdrage en voert daarvoor het gezondheidsbeleid uit voor kinderen van 4-19 jaar (jeugdverpleegkundige en -arts). Er zijn vier verplichte contactmomenten: op de basisschool in groep 2 en 7 en in het voortgezet onderwijs in de 2e en 4e klas.

De focus van de verplichte contactmomenten op het primair onderwijs liggen voornamelijk op lengte, gewicht en het functioneren van de ogen en oren.

Vanaf het voortgezet onderwijs ligt de nadruk minder op 'het wegen en meten', maar gaat het meer om het gesprek met de jongere. Alle jongeren vullen een vragenlijst in op school. Thema's die aan bod komen zijn: middelengebruik (roken, blowen, alcohol), voeding, seksualiteit, enzovoort. Als het nodig is, wordt de jongere doorgestuurd naar het CJG.

Als je als ouder of jongere een vragenlijst invult komen de antwoorden in het digitaal dossier. Dit is om de overdracht van dossiers binnen de JGZ of de overgang tussen de JGZ 0-4 jaar en de JGZ 4-19 jaar zo soepel mogelijk te laten verlopen. Het dossier van een kind mag alleen ingezien worden door de zorgverlener van JGZ die het kind in zorg heeft.

10. VOLKSGEZONDHEID

Overige uitgaven gezondheidszorg

De overige uitgaven bestaan uit:

- vertrekken van subsidies in het kader van de volksgezondheid;
- de bestrijding van de eikenprocessierups;
- AED's voor hulp bij een hartstilstand.

Er zijn in het kader van volksgezondheid subsidies vertrekt aan:

- Slachtofferhulp Nederland
- Brijder Verslavingszorg
- Huisartsen coöperatie Zuid Kennemerland/ Kcoetz Wijkgerichte Zorg

Ook zijn middelen ingezet ter bestrijding van de

Eikenprocessierups (EPR). In de regio neemt de overlast ieder jaar toe. De brandhaarden van de EPR zijn een risico voor de volksgezondheid. Daarom zijn er nesten verwijderd en nestkastjes geplaatst voor koolmezen en pimpelmezen.

De gemeente beschikt inmiddels over voldoende AED's om binnen 6 minuten de juiste hulp te bieden bij een hartstilstand.

In 2020 is er één subsidie verstrekt voor de aanschaf van een buurt AED op het Blekersveld. Verder zijn er uitgaven gedaan voor het onderhoud.

Tabel 10: Samenvattend financieel overzicht

Post	Bedrag begroot	Bedrag werkelijk	2019	2018
Subsidie Jeugdgezondheidszorg Zuid-Kennemerland	€ 391.427	€ 397.055	€ 391.199	€ 341.560
Bijdrage Veiligheidsregio Zuid-Kennemerland (Onderdeel gezondheidszorg)	€ 467.000	€ 462.599	€ 435.784	€ 409.581
Overige uitgaven volksgezondheid	€ 15.481	€ 18.042	€ 23.218	€ 2.147

11. STAND VAN ZAKEN BELEIDSPLAN SOCIAAL DOMEIN 2019-2022

Activiteit	Beoogd resultaat	Wat is er in 2020 gedaan?	Wat moet er nog gebeuren?	
Onderwijs	Vorbereiding/ uitvoering Integraal Huisvestingsplan Onderwijs (IHP)	Uitvoering geven aan het door het college eind 2017 vastgestelde IHP.	Voor de periode 2020 – 2023 zijn in de (meerjaren) begroting de geraamde bedragen opgenomen. In 2020 is voor een school de voorziening nagenoeg gerealiseerd. Met de zes andere scholen uit het eerste tijdvak is voortgang in verschillende staat van vooruitgang geboekt.	Eerste tijdvak IHP moet verder worden uitgevoerd.
Onderwijs	Afstemming Passend Onderwijs op gemeentelijk beleidsplan	Alle Bloemendaalse kinderen krijgen een op hen afgestemd onderwijsaanbod, waar noodza- kelijk aangevuld met zorg.	Er heeft regionaal overleg plaatsgevonden tussen gemeenten en de Samenwerkings- verbanden PO/VO.	Onderwijs-Zorgarrangementen moeten worden ontwikkeld, finan- ciering moet worden geregeld.
Onderwijs	Opzetten (regionaal) thuiszitterspact	Geen kind langer niet op school dan strikt noodzakelijk.	Het regionale thuiszitterspact is opgesteld.	Dit regionale pact behoeft concrete vertaling in regionale en lokale afspraken, deze moeten worden geïmplementeerd.
Samenkracht en burgerparticipatie	Vormgeven structuur burgerparticipatie per kern	Per dorpskern betrekken van inwoners die een goede afspiegeling zijn van hun dorp en goed in contact staan met hun achterban.	In 2020 is hier geen actie op ondernomen.	We onderzoeken in 2021 hoe we de burgerparticipatie in iedere dorpskern vorm kunnen geven.
Samenkracht en burgerparticipatie	Onderzoek behoefte(n) en aanbod vrijwilli- gers(werk) bezien, aanbod aanpassen	Vraag en aanbod vrijwilligerswerk zijn goed op elkaar afgestemd.	Er heeft overleg plaatsgevonden met VWC	Het onderzoek wordt in 2021 uitgevoerd.
Samenkracht en burgerparticipatie	Actieve promotie vrijwilligerswerk per dorpskern	Het vrijwilligerswerk per dorpskern is bekend.	Vanwege de coronamaatregelen zijn de promotie activiteiten niet uitgevoerd.	We gaan in 2021 het vrijwilligers- werk per dorpskern promoten.
Samenkracht en burgerparticipatie	Welzijn Bloemendaal Kostendekkend aanbod aan activi- teiten t.b.v. inwoners	De activiteiten worden uitgevoerd door vrijwilligers en zijn kostendekkend. Zo kan met subsidie steeds meer ingespeeld worden op de behoefte van kwetsbare burgers.	Vanwege de coronamaatregelen kon een groot deel van de geplande activiteiten in 2020 niet doorgaan. Welzijn Bloemendaal heeft alternatieve activiteiten georganiseerd.	We blijven de activiteiten monitoren. In 2021 worden de mogelijkheden voor een (online) activiteitenkalender verder onderzocht.
Samenkracht en burgerparticipatie	Toetsen (aantal) openbare gebouwen op toegankelijkheid Ondernemers ondersteunen bij verbetering toegankelijkheid van hun zaak	Optimaliseren toegankelijkheid openbare gebouwen Verbeteren van de toegankelijkheid winkels in Bloemendaal	Eind 2020 is het NPZK (Nationaal Park Zuid Kennemerland) getoetst op toegankelijkheid. De resultaten zijn opgenomen in de app 'ongehinderd'. Eind 2020 is Bloemendaal geselecteerd als deelnemer voor de MKB toegankelijke routes.	Alle openbare gebouwen in de gemeente worden op toegankelijkheid getoetst. We starten ism MKB Nederland in 2021 met het toetsen van de toegankelijkheid in Bloemendaalse winkels.
Samenkracht en burgerparticipatie	Faciliteren/onder- steunen van sociale cohesie bevorderende burgerinitiatieven	Het is voor Bloemendaalse inwoners gemakkelijk om zelf initiatieven te ontplooiën om de sociale cohesie bevorderen	In 2020 zijn veel initiatieven niet doorgegaan ivm de coronamaat- regelen. Wel zijn er technische aanpassingen gedaan op de website van BloemendaalSamen om de vindbaarheid te vergroten en het voor onze inwoners nog eenvoudiger te maken om initia- tieven te zoeken en te plaatsen.	Dit is een doorlopende activiteit.
Samenkracht en burgerparticipatie	Sterk(er) positioneren Wmo-raad	De Wmo-raad heeft een nauwe relatie met inwoners in de dorps- kernen en weet wat er speelt. Ze hebben hierdoor een sterkere positie binnen het brede veld van het Sociaal Domein.	In 2020 is regelmatig overleg gevoerd met de Wmo-raad over de wijze waarop zij invulling geven aan hun taak. Samen met de Wmo-raad is afgesproken dat zij zich de komende periode richten op 3 thema's: eenzaamheid, ouderen en mantelzorg.	Op het moment dat er een advies ligt op de 3 thema's bekijken op welke wijze de adviezen toegepast kunnen worden in het beleid.

11. STAND VAN ZAKEN BELEIDSPLAN SOCIAAL DOMEIN 2019-2022

	Activiteit	Beoogd resultaat	Wat is er in 2020 gedaan?	Wat moet er nog gebeuren?
Samenkracht en burgerparticipatie	Verbinding jeugd(zorg), welzijn en veiligheid: versterken samenwerking tussen partners	Borgen samenwerking 'zorg en veiligheid' als essentieel onderdeel van de transformatie in het Sociaal Domein.	In 2020 is vervolg gegeven aan het periodieke afstemmings-overleg tussen de burgemeester en de portefeuillehouder Sociaal Domein. Daarbij is m.n. aandacht gegeven aan corona in relatie tot Zorg, Jeugd en Veiligheid. In 2020 is de lokale verbinding tussen Zorg & Veiligheid verder vormgegeven door het regulier overleg binnen het Sociaal-Team en het gezamenlijk oppakken van casuïstiek.	Keten in stand houden en waar nodig versterken. In vervolg op het vaststellen van de Regiovisie Geweld het Nergens Thuis door de raad (jan 2021) wordt in het voorjaar 2021 het actieprogramma Geweld hoort nergens thuis vastgesteld. Vanuit de VRK/ Veilig Thuis wordt nader vormgegeven aan de governance van Zorg en Veiligheid (visie en uitvoering). Onder de vlag van NH Samen veilig van een herstart plaats van het bovenregionale project Zorg & Veiligheid.
Wijkteams	Versterken samenwerking CJG - Wmo-loket	Effectievere en efficiëntere toegang tot voorzieningen binnen het Sociaal Domein.	Contacten tussen de organisaties en teams zijn gelegd, afspraken zijn gemaakt.	Samenwerking moet verder geborgd worden.
Wijkteams	Stroomlijnen werkprocessen CJG en Wmo-loket; werkwijze(n) integreren; loketten samenvoegen	Samenwerking CJG en Wmo-loket, integrale vraagbenadering.	Dit beleidsvoornemen stamt uit de tijd voordat de stap naar CJG Kennemerland is gezet, het oude CJG Bloemendaal was een onderdeel van de gemeente. Na twee jaar CJG Kennemerland blijkt dat de organisaties van CJG Kennemerland en het Bloemendaalse Wmo-loket te verschillend zijn om effectief vanuit 1 loket te kunnen functioneren.	De kwaliteit van de inzet van CJG Kennemerland m.b.t. het Bloemendaalse jeugdbeleid is zeer waardevol, deze samenwerking moet niet beëindigd worden. De samenwerking tussen beide teams zal continue versterkt worden, maar van integratie zal geen sprake zijn.
Wijkteams	Preventief jeugdbeleid	Continueren en uitbreiden effectief bewezen interventies/ trainingen op scholen en in dorpskernen door CJG Kennemerland.	Met overstap naar CJG Kennemerland is het aanbod preventieve groepsactiviteiten voor Bloemendaalse jongeren vergroot. Daarnaast is het CJG Kennemerland met een CJG coach uit het Bloemendaals team op alle scholen aanwezig.	Vanwege de coronacrisis hebben we nog niet het volle potentieel van het CJG Kennemerland kunnen benutten. In 2021 hopen we dit nog meer te kunnen doen.
Wijkteams	Aanstellen (roulerend) Praktijkondersteuner huisartsen (POH)	Huisartsen en jeugdige cliënten (en ouders/verzorgers) ondersteunen bij de toenemende vraag naar hulp bij psychische en psychosociale problemen.	Vanaf begin 2020 zijn drie Bloemendaalse huisartsenpraktijken gestart met POH's. Ondanks het uitblijven van een vliegende start door de coronacrisis zijn de resultaten zeer positief. In totaal zijn 88 meldingen bij POH'ers binnen gekomen. Voorheen werden cliënten met deze aard van problematiek veelal naar specialistische zorg doorverwezen. Nu werden van de meldingen slechts 7 doorverwezen naar basis of specialistische GGZ en 2 naar het CJG.	In 2021 hopen we meer data te vergaren om te vergelijken met de praktijken waar nog geen POH is aangesteld. We zullen onderzoeken of het mogelijk is om ook bij deze praktijken een POH in te stellen.

11. STAND VAN ZAKEN BELEIDSPLAN SOCIAAL DOMEIN 2019-2022

	Activiteit	Beoogd resultaat	Wat is er in 2020 gedaan?	Wat moet er nog gebeuren?
Wijkteams	Stimuleren ontwikkeling onderwijs-zorg-arrangementen	Een onderwijs-zorgarrangement (OZA) is een maatwerkoplossing waar onderwijs en jeugdhulp geïntegreerd wordt om een aanbod te bepalen voor bijvoorbeeld een thuiszitter, of een leerling die dreigt uit te vallen. Ontwikkelingen op dit terrein zijn IKC Kennemerland in het Speciaal (basis) Onderwijs (SO/SBO). In het reguliere onderwijs wordt zowel voor leerlingen die gebaat zijn bij een meer praktijkgerichte manier van lesgeven als voor hoogbegaafde leerlingen een vorm van gedragsproblematiek aanbod ontwikkeld.	Bloemendaal sluit aan bij de regionale ontwikkelingen in de samenwerking/overlegstructuur tussen de Samenwerkingsverbanden (SMV) PO en VO en de regiogemeenten. Gesprekken tussen SMV en gemeenten zijn gaande, ook bestuurlijk (OOGO: Op Overeenstemming Gericht Overleg, tussen bestuurders en SMV'en) staat het Onderwijs - zorgarrangement op de agenda.	Het stimuleren van ontwikkeling onderwijs-zorgarrangementen, regionale samenwerking en de overlegstructuren tussen de samenwerkingsverbanden en de regiogemeenten is een doorlopende activiteit.
Wijkteams	Voorkomen van crises door intensivering van preventie	Voorkomen is beter dan genezen.	De C/JG coach krijgt ondersteuning van een beschermings-specialist van een GI. Op deze manier bieden we hulp met expertise van de GI al in een vroeg stadium aan. Zo voorkomen we escalatie.	Door covid-19 maatregelen kon de nieuwe methode niet goed worden uitgevoerd. In 2021 gaan we door met de methode en blijven we de effectiviteit monitoren.
Wijkteams	Instellen jongerenpanel	Versterken jeugd- en jongerenparticipatie	In 2020 is in samenwerking met Heemstede verkend welke mogelijkheden er zijn voor het versterken van jeugd- en jongerenparticipatie. Er zijn nog geen concrete stappen ondernomen.	Samenwerking met Heemstede op het gebied van jongerenparticipatie onderhouden en verder werken aan mogelijkheden om jongeren te laten participeren.
Wijkteams	Uitreiken jeugdlijntjes voor initiatieven van jongeren/ouders voor verbetering van hun buurt of wijk	Jongeren die initiatieven hebben genomen ter verbetering van hun buurt en die zich hebben ingespannen dit initiatief ten uitvoer te brengen kunnen genomineerd worden om in aanmerking te komen voor een jeugdlijntje van de gemeente Bloemendaal.	In overleg met het college is besloten dat dit punt op dit moment geen prioriteit heeft.	Eventueel wordt dit op later moment alsnog ontwikkeld.
Inkomens-regelingen	Inwoners ondersteunen bij het vinden van werk	Inwoners die geen werk hebben en onder de verantwoordelijkheid van de gemeente vallen ondersteunen bij het vinden van werk.	De regeling parttime werk is geïmplementeerd in 2020 en de besluitvorming over het Participatiebedrijf is voorbereid. Verder betreft het reguliere bedrijfsvoering.	Implementeren Participatiebedrijf
Inkomens-regelingen	Aandacht voor voorkomen van schulden/ Schuldhulpverlening	De doelstelling is dat zoveel mogelijk inwoners met geldzorgen bekend zijn met ondersteuning en zo vroegtijdig, goed en snel mogelijk worden geholpen.	Het beleidsplan schuldhulpverlening 2021-2023 is vastgesteld. Speerpunten hierin zijn de wettelijk verplichte vroegsignalering, hulp aan ondernemers en jongeren en deelname aan nieuwe initiatieven.	Verder implementeren van nieuwe initiatieven, naast de reguliere bedrijfsvoering.

11. STAND VAN ZAKEN BELEIDSPLAN SOCIAAL DOMEIN 2019-2022

Activiteit	Beoogd resultaat	Wat is er in 2020 gedaan?	Wat moet er nog gebeuren?	
Inkomensregelingen	Passende nazorg voor inwoners die uit de uitkering stromen	Meer nazorg bieden aan inwoners die uit de uitkering stromen en te maken krijgen met onvoorziene financiële veranderingen, zoals het wegvallen van de huur- en/of zorgtoeslag door hogere inkomsten.	Door de coronacrisis en de daarmee gepaarde gaande enorme toename van het aantal aanvragen om hulp, zijn er binnen de IASZ op dit momenten andere prioriteiten en is er geen capaciteit om dit project uit te voeren. Hoe lang dit duurt is nog moeilijk te voorspellen. Dit betekent echter niet dat er helemaal geen nazorg plaatsvindt. De consultants IASZ bieden zoveel mogelijk steun aan inwoners die uitstromen, alleen dit zouden we in de toekomst nog meer willen professionaliseren/standaardiseren.	Er moet een leidraad opgesteld worden aan de hand waarvan de nazorg plaats kan vinden.
Maatwerkvoorzieningen 18+	Voorlichting over woningaanpassingen t.b.v. langer zelfstandig wonen	Inwoners (50-plussers) bewust maken om na te denken over hoe langer zelfstandig thuis te kunnen blijven wonen.	In het voorjaar van 2020 is de campagne 'Ook later lekker wonen' gelanceerd. Er zijn folders verspreid via het Wmo-loket en Welzijn Bloemendaal.	Mogelijk krijgt de campagne een vervolg in 2021 door expertbijeenkomsten, waarbij professionals uit verschillende disciplines, zoals woonconsulenten, Wmo-consulenten, makelaars e.d. ervaringen met elkaar uitwisselen om vragen van inwoners nog beter te kunnen beantwoorden.
Maatwerkvoorzieningen 18+	Lokale aanpak ontwikkelingen in kader Passend Wonen	Passende huisvesting voor kwetsbare inwoners.	Brederode Wonen, de grootste woningcorporatie in gemeente Bloemendaal, heeft een seniorenbeleid en biedt huurmatiging, onder voorwaarden, aan senioren die bereid zijn van een eengezinswoning naar een appartement te verhuizen. Daarnaast is nauwe samenwerking tussen woningcorporaties, gemeente en zorgaanbieders binnen het sociaal team. Ook is er een regionale campagne gestart om inwoners voor te bereiden op langer zelfstandig wonen.	Dit punt wordt in de toekomst steeds belangrijker. Op dit moment is er onvoldoende passende huisvesting voor verschillende doelgroepen (ouderen, kwetsbare jongeren, etc.)
Maatwerkvoorzieningen 18+	Uitbreiding/verbetering dagbesteding voor mensen met dementie	Deelname aan dagbesteding is gegarandeerd.	In 2020 is overleg gevoerd met een zorgaanbieder. Er is vooral behoefte aan meer ruimte voor de dagbestedingslocaties.	In 2021 onderzoeken we samen met de zorgaanbieder of er grotere ruimtes beschikbaar zijn.
Maatwerkvoorzieningen 18+	Aanbod trainingen in kader dementie	Ontlasten mantelzorger en meer begrip voor mensen met (beginnende) dementie.	Deze activiteit is afgerond.	Deze activiteit is afgerond.
Maatwerkvoorzieningen 18+	Eenzaamheid	Eenzaamheid onder ouderen terugdringen	Het plan van aanpak en het communicatieplan zijn afgerond. In samenwerking met de gemeente werkt de projectgroep eenzaamheid met een actieplan. Deze wordt 1 x per kwartaal opgesteld.	Het actieplan 'een tegen eenzaamheid' wordt in 2021 uitgevoerd.
Maatwerkvoorzieningen 18+	Trainingsaanbod 'vroegtijdig signaleren van eenzaamheid' voor professionals en samenwerking instellingen versterken	Vergroten kennis en vroegtijdig signaleren eenzaamheid voor professionals en samenwerkende instellingen.	In 2020 hebben vier professionals deelgenomen aan de training 'vroegtijdig signaleren van eenzaamheid'	Er wordt in 2021 een trainingsaanbod voor nabestaanden en eenzame aangeboden.

11. STAND VAN ZAKEN BELEIDSPLAN SOCIAAL DOMEIN 2019-2022

Activiteit	Beoogd resultaat	Wat is er in 2020 gedaan?	Wat moet er nog gebeuren?	
Maatwerk-voorzieningen 18+	Behoeftenonderzoek in samenwerking met Tandem	Inzicht krijgen in wat mantelzorgers nodig hebben.	Er was in 2020 geen budget om het behoeftenonderzoek uit te kunnen voeren.	We gaan in overleg met Tandem om in 2021 een behoeftenonderzoek uit te voeren.
Maatwerk-voorzieningen 18+	Overleg met mantelzorgers en plan van aanpak ter ondersteuning	Meer participatie en zorg op maat.	Vanwege de coronamaatregelen zijn er geen overleggen gepland.	In 2021 gaan we de gesprekken met mantelzorgers inplannen.
Maatwerk-voorzieningen 18+	Beschermd Wonen en Maatschappelijke Opvang: Versterken aanpak gericht op voorkomen en beperken van problemen (preventie), bieden van een hersteltraject op maat en versterken zelfstandig thuis wonen + Aanpak complexe vraagstuk van kwetsbare cliënten met meer-voudige problemen	Als regiogemeente sluiten we aan bij het beleid van centrumgemeente Haarlem. We volgen daarin het uitvoeringsprogramma Opvang, wonen en herstel.	Er zijn in 2020 met regiogemeenten en centrumgemeente Haarlem verschillende toekomstscenario's uitgewerkt met betrekking tot: <ul style="list-style-type: none"> • de gewenste samenwerking(svorm) in de regio; • het onderscheid tussen regionale- en lokale voorzieningen; • de toegang; • de financiering en inkoop van de gezamenlijke (regionale) voorzieningen. 	In 2021 gaan we verder met de uitwerking van de inhoudelijke, financiële en regionale vraagstukken met betrekking tot het aanbod beschermd wonen.
Maatwerk-voorzieningen 18-	Het werken met en stimuleren van het werken met gedragen plannen	Jongeren en gezinnen maken o.l.v. een planbegeleider samen met alle mogelijke/gewenste betrokkenen zelf een plan om een situatie te verbeteren.	Alle bij het CJG aangemelde gezinnen krijgen een gedragen plan. Elk CJG team heeft meerdere gezinscoaches die getraind zijn in deze methodiek.	In 2021 wordt de methodiek geëvalueerd. Daarnaast worden kennisuitwisselingsbijeenkomsten georganiseerd.
Maatwerk-voorzieningen 18-	Ontwikkelen van de JIM-aanpak	CJG Kennemerland heeft op de website een verwijzing naar de site jimwerkt.nl, als onderdeel van het pakket van het CJG t.b.v. jongerencoaching. Medewerkers van het CJG worden getraind in de JIM aanpak.	Een aantal van de CJG medewerkers is getraind in de JIM aanpak.	Op dit moment zijn er voldoende CJG medewerkers getraind in de JIM-aanpak. Dit doorontwikkelen heeft op het moment geen prioriteit.
Maatwerk-voorzieningen 18-	Ontwikkelen en gebruikmaken van (digitaal) Toekomstplan 18min/18plus	Jongeren (en hun ouders) hebben bij het bereiken van hun 18e jaar een goed overzicht wat er voor/door hen verder geregeld moet worden en hoe dat georganiseerd moet worden.	In 2020 heeft het CJG initiatief genomen een pilot te starten voor het digitaal toekomstplan.	De pilot wordt in 2021 uitgevoerd.
Maatwerk-voorzieningen 18-	(Regionaal) Plan van aanpak om uithuisplaatsing te voorkomen of te verkorten	Alle kinderen groeien thuis, of thuis nabij op.	In 2020 is een bovenregionale denktank van experts op het gebied van uithuisplaatsingen gestart.	De denktank krijgt een boost om nog meer bekendheid te genereren. Op basis van een evaluatie zal deze worden voortgezet.
Maatwerk-voorzieningen 18-	Versterken van de integrale samenwerking en passende inzet vervolghulp	Jongeren (en hun ouders) krijgen tijdig passende hulp, waar nodig wordt er tijdig passende vervolghulp ingezet.	Het CJG werkt nauw samen met het Wmo-loket om problematiek waar nodig integraal op te pakken. Daarnaast is gewerkt aan bevordering van efficiëntie en effectiviteit.	We blijven de samenwerking monitoren. Verder is dit een continue proces.
Maatwerk-voorzieningen 18-	Monitoren outcomecriteria	Een goed beeld van de effectiviteit van ingezette jeugdhulp a.d.h.v. de criteria doelrealisatie, uitval en klanttevredenheid.	Instellingen leveren periodiek gegevens aan het CBS, deze zijn beschikbaar via waarsstaatjegemeente.nl . Het monitoren van deze criteria is vast onderdeel van de periodieke gesprekken met aanbieders	Dit is een continue proces.

11. STAND VAN ZAKEN BELEIDSPLAN SOCIAAL DOMEIN 2019-2022

	Activiteit	Beoogd resultaat	Wat is er in 2020 gedaan?	Wat moet er nog gebeuren?
Volksgezondheid	Terugdringen gebruik alcohol: • Opzetten van een samenwerkingsverband met GGD Kennemerland, scholen en sportverenigingen • Plan van aanpak maken en (laten) uitvoeren (door GGD)	Minder alcoholgebruik door goede samenwerking met verschillende partijen.	In 2020 is ingezet op het formuleren van een regionale visie op gezondheid. Dit heeft geleid tot de "regionale gezondheidsnota 2021-2028". Ook is gestart met het opstellen van een Lokaal Preventie Akkoord. Het terugdringen van alcohol gebruik komt hierin terug.	In 2021 gaan we verder met het opstellen van het Lokaal Preventie Akkoord. Dit doen we samen met onze ketenpartners, inwoners en de Wmo-raad.
Sport en cultuur	Overleg met sportverenigingen over rol buurtsportcoaches bij vroeg signalering	Het betrekken van buurtsportcoaches en trainers van sportverenigingen bij het signaleren van problemen van kinderen en jongeren.	Door maatregelen van het Kabinet om verspreiding van corona tegen te gaan, is er geen overleg gepland met sportverenigingen. Wel is in 2020 een lokaal sportakkoord gesloten. In 2021 wordt onderzocht of het sportakkoord kan worden verbreed met dit onderwerp.	Eerst zal overleg plaatsvinden met de werkgever van de buurtsportcoaches over dit onderwerp. Verder wordt in 2021 nagegaan of het sportakkoord kan worden verbreed.
Sport en cultuur	Huidige subsidie-regeling omzetten in stimuleringsprogramma MBVO	Over 5 jaar voldoet minimaal 70% van de 65-jarige inwoners van Bloemendaal aan de beweegnorm.	Het lokaal sportakkoord is in juni 2020 gesloten. Het akkoord richt zich op sport en bewegen en richt zich op de doelgroep ouderen.	Het sportakkoord kent een stimuleringsregeling. Initiatieven kunnen door organisaties en bewoners worden ingediend. Er is € 20.000 budget per jaar beschikbaar.
Sport en cultuur	Stimuleren bewegen en participatie	Meer sociale participatie en persoonlijk welzijn voor ouderen.	Zie hierboven.	Zie hierboven.
Sport en cultuur	Inzetten buurtsportcoaches.	Begeleiden van sport- en beweeg-activiteiten.	Buurtsportcoaches zijn in alle dorpskernen bij sportverenigingen werkzaam.	De financiering van de buurtsportcoaches wordt voortgezet. Het project zit structureel in de begroting. Nagegaan wordt welke rol de coaches kunnen vervullen in de vroegsignalering.
Sport en cultuur	Organiseren bewegingsactiviteiten via bestaande (sport) verenigingen.	Verenigingen breiden hun sportaanbod uit specifiek gericht op ouderen.	Maakt onderdeel uit van het lokaal sportakkoord. Zie boven.	Maakt onderdeel uit van het lokaal sportakkoord. Zie boven.
Sport en cultuur	Opzetten van een culturele agenda.	Het actief informeren van inwoners over het culturele aanbod.	De portefeuillehouder heeft geen prioriteit aan dit onderwerp toegekend. Wordt niet meer ten uitvoer gebracht.	De culturele agenda heeft geen prioriteit meer.

Postadres**Gemeente****Bloemendaal**

Postbus 201

2050 AE Overveen

(023) 522 55 55

gemeente@bloemendaal.nl

www.bloemendaal.nl

Bezoekadres**Bloemendaal**

Bloemendaalseweg 158

2051 GJ Overveen