

Aan het College van B&W en de leden van de Gemeenteraad van Bloemendaal

Zoals u weet heeft het College samen met Liander (of andersom) het Kinheimplein uitgekozen als beoogde locatie voor de plaatsing van een transformatorstation. Een station minstens zo groot als een halve garagebox.

Zoals u ook weet hebben wij als bewoners van het Kinheimplein, op eigen initiatief, contact gezocht met de gemeente om onze bezwaren te uiten voor plaatsing van dit transformatorstation op ons mooie pleintje. Tijdens het inloopspreekuur bij wethouder Heijink op 7 maart jl. hebben wij onze bezwaren en zorgen verder toegelicht.

Omdat de gemeente uitsluitend de bewoners direct aan het Kinheimplein heeft geïnformeerd - overigens te laat en te vaag - hebben wij op eigen initiatief ALLE bewoners van de Kinheimweg en de Kleverlaan op de hoogte gesteld van het voornemen van de gemeente en Liander. Immers alle bewoners, vooral de kinderen van de Kinheimweg en Kleverlaan maken gebruik van het pleintje.

Wij, als bewoners, vragen ons af

- Of de Gemeente er rekening mee heeft gehouden dat recentelijk op deze locatie een compleet nieuwe riolering en overloop-bassin is aangelegd om de wateroverlast bij heftige regenbuien te voorkomen.
- Of de Gemeente er rekening mee heeft gehouden dat er gemeentelijke monumenten staan aan het Kinheimplein (Kinheimweg nummer 43 tot 49).
Deze monumenten zijn vanaf de Kleverlaan niet meer zichtbaar.
Een minder in het 'oog' springende locatie is wat ons betreft dan ook passender.
- Of de Gemeente er rekening mee houdt dat het Kinheimplein de enige groenzone op loopafstand in onze buurt is.
- Of de Gemeente een goed Totaalplan heeft gemaakt voor de uitbreiding van het netwerk?
Een goed totaalplan, zeker ook met oog voor de belangen van de bewoners van Bloemendaal, zorgt voor veel minder weerstand en is dus goed voor alle partijen.

En begrijp ons niet verkeerd, wij beseffen uiteraard dat het elektriciteitsnetwerk in Bloemendaal uitgebreid dient te worden.

Waar wij mee zitten is, dat er onvoldoende rekening gehouden wordt met de ruimtelijke ordening in een buurt met huizen uit het (gemiddelde) bouwjaar 1906 en dat de procesgang conform de Omgevingswet vormfouten vertoond.

Graag staan wij stil bij de eerste procedurestap zijnde de stap 'Kennisgeving voornemen wijziging omgevingsplan'. Bij deze stap geeft de gemeente in het gemeenteblad (of via de LVBB) kennis van het voornemen om een omgevingsplan te wijzigen (artikel 16.29 Omgevingswet).

In die kennisgeving staat dan onder andere hoe de gemeenteraad de burgers bij de voorbereiding gaat betrekken (artikel 10.2, lid 1, Omgevingsbesluit).

Wij zitten nu te wachten op het onderzoeksrapport van Liander met daarna de uitnodiging om met partijen in gesprek te gaan over alternatieve locaties.

Wij nemen aan dat de stap 'Kennisgeving voornemen wijziging omgevingsplan' nog opgestart moet worden? Immers een bekendmaking met het daar bijbehorende plan in het gemeenteblad hebben wij niet terug kunnen vinden.

Tenslotte vragen wij de Commissie Grondgebied om ons te steunen in het opstarten van een correcte procesgang en dus ook in de zoektocht - samen met de gemeente en Liander - om tot alternatieve locatie(s) te komen.

Help ons om te voorkomen dat het meer dan 100 jaar oude, klassieke pleintje haar charme voorgoed kwijtraakt.

Dank voor uw aandacht!

De bewoners van het Kinheimplein en de Kinheimweg te Bloemendaal

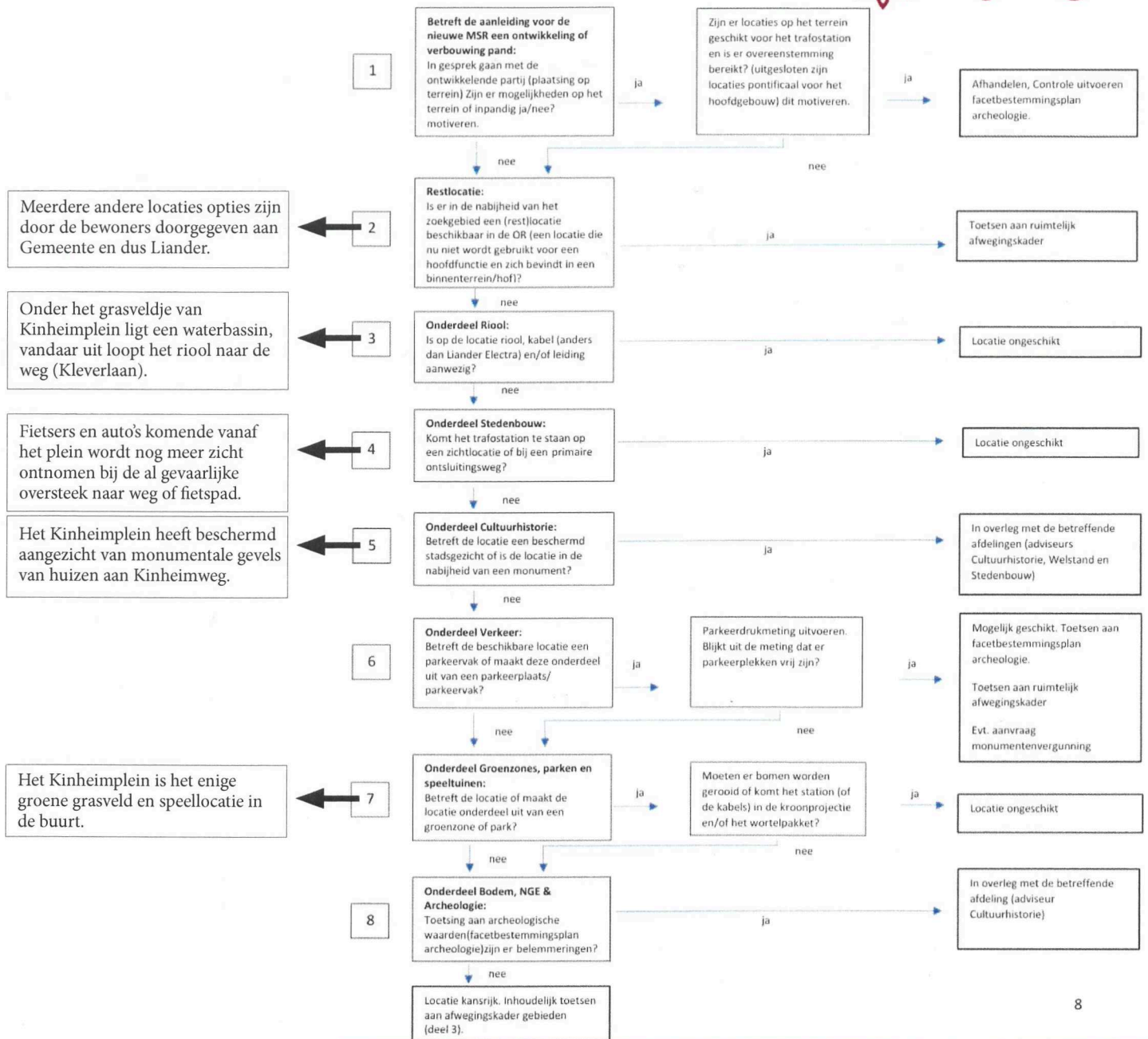

begin dec
Onaangekondigd staan er 4 paaltjes in de grond

18-12
Bellen met de Gemeente en niemand weet hier iets van af.

27-12
Via via komen we erachter dat het over een trafo station gaat

18-1
We maken via de website bezwaar. 1ste brief gemeente over voornemen 1/3 van het pleintje te verkopen aan Liander

